

Guía para el Manejo Integral de Residuos

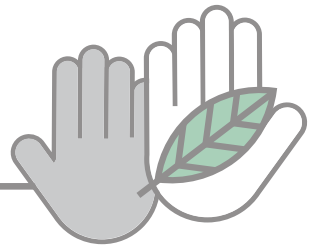

Proyecto ejecutado por:



Universidad
Pontificia
Bolivariana

Un proyecto de:



Guía para el Manejo Integral de Residuos

Un proyecto de

Área Metropolitana del Valle de Aburrá
María del Pilar Restrepo Mesa, Directora (E)
Gloria Estella Ramírez Casas, Subdirectora Ambiental (E)

Ejecuta

Universidad Pontificia Bolivariana

Interventoría

Diana Fernanda Castro Henao, Profesional Universitario
Área Metropolitana del Valle de Aburrá
Rodolfo Mira Betancur, Ingeniero Químico

Equipo de trabajo

Edgar Botero García, Ph.D.; Gabriel Fernando Vélez Patiño, Ingeniero Sanitario, Especialista en Gestión Ambiental;
Santiago Jaramillo Jaramillo, Ingeniero Ambiental, Especialista en Alta Gerencia con énfasis en Calidad; Claudia Milena Parra Yepes, Comunicadora Social; José Daniel Vélez Castaño, Ingeniero Sanitario; Juan Pablo López Zapata, Estudiante de Ingeniería Química.

Coordinación de la publicación

Oficina Asesora de Comunicaciones
Área Metropolitana del Valle de Aburrá

Fotografías

Área Metropolitana del Valle de Aburrá

Diseño gráfico

Centro Imagen/UPB

Impresión

Digital Express

Registro ISBN: 978-958-44-3065-9

Primera Edición.

Medellín, Colombia Enero 2008.

Está prohibida la reproducción parcial o total de esta publicación y mucho menos para fines comerciales. Para utilizar información contenida en ella se deberá citar fuente.



Presentación

El Área Metropolitana del Valle de Aburrá, en su condición de autoridad ambiental urbana y ente planificador, asumió con toda decisión y compromiso, el estudio y solución de la problemática de los residuos sólidos, a través de la formulación e implementación del Plan de Gestión Integral de Residuos Sólidos Regional del Valle de Aburrá, según las directrices, normas y metodologías expresas en la Política Nacional de Residuos Sólidos de 1997 y de Residuos y Desechos Peligrosos de 2005, el Decreto 1713 de 2002 y la Resolución 1045 de 2003 del Ministerio de Ambiente, Vivienda y Desarrollo Territorial.

El Plan de Gestión Integral de Residuos Sólidos Regional, adoptado mediante el Acuerdo Metropolitano No. 4 de 2006, y resultado de un complejo proceso interdisciplinario, bajo la visión integradora del Valle de Aburrá con las regiones circundantes, formuló cinco programas y 35 proyectos, que dan respuesta a las orientaciones normativas, a las demandas territoriales y a las necesidades ambientales en materia de buen manejo de los desechos.

El segundo de dichos programas, denominado “Gestión y desarrollo social con responsabilidad de actores”, definió como una de sus líneas estratégicas la Educación Ambiental para la Gestión Integral de los Residuos Sólidos, y en el marco de ella, se formuló el proyecto 23 del PGIRS Regional: “Capacitación en Manejo Integral de Residuos Sólidos (MIRS) a multiusuarios, instituciones educativas, universidades, mipymes, y pymes, instituciones estatales, organizaciones sociales, centros hospitalarios y recuperadores”.

En desarrollo del proyecto 23, el Área Metropolitana del Valle de Aburrá, mediante concurso público, adjudicó a la Universidad Pontificia Bolivariana la ejecución del proyecto “Capacitación, valoración económica y diseño de guías sobre residuos sólidos para el Sector Comercial y de Servicios”. La Entidad decidió priorizar estos dos sectores, teniendo en cuenta que más del 80% del total de establecimientos registrados en la Región Metropolitana desarrollan actividades de este tipo.

Para este proyecto se definió como una de las metas la elaboración de guías sobre el manejo de residuos para 12 subsectores del Sector Comercial y de Servicios, entre ellos el de PEQUEÑO COMERCIO. La presente guía se constituye en una herramienta más que el Área Metropolitana del Valle de Aburrá pone a disposición de los generadores de este tipo de organizaciones, ubicados en los municipios de su jurisdicción, para que los mismos mejoren su desempeño ambiental a través de la autogestión.

María del Pilar Restrepo Mesa
Directora (E) Área Metropolitana del Valle de Aburrá



Introducción

El Área Metropolitana del Valle de Aburrá es una Entidad Administrativa que nace en 1980, la rigen fundamentalmente las Leyes 128 de 1994 y 99 de 1993. Es una entidad gestora del desarrollo de la región del Valle de Aburrá, la cual desempeña funciones de planeación como su razón de ser; es autoridad ambiental y de transporte masivo de mediana capacidad. Su compromiso fundamental es el de orientar el desarrollo de la gran región metropolitana, compromiso que exige cooperación, coherencia y continuidad en las intervenciones de los actores que la componen. Su jurisdicción corresponde a la zona urbana de los municipios de Barbosa, Bello, Caldas, Copacabana, La Estrella, Girardota, Itagüi, Medellín y Sabaneta.

El Manejo Integral de Residuos implica la adopción de todas las medidas necesarias en las actividades de prevención, minimización, separación en la fuente, almacenamiento, transporte, aprovechamiento, valorización, tratamiento y disposición final de residuos sólidos peligrosos y no peligrosos que se realizan de manera individual o interrelacionadas y en condiciones que propendan por el cuidado de la salud humana y el ambiente.

Este manejo al interior de las organizaciones debe estar articulado a los programas y proyectos que adelante cada municipio en relación con el Plan de Gestión Integral de Residuos (PGIRS), ligado a su vez, con el Plan de Gestión Integral de Residuos Regional y con la Resolución Metropolitana 879 de 2007.

Es así como el propósito es interrelacionar los procesos que se adelanten de manera individual por estas organizaciones con los procesos normativos, de planeación, de administración, sociales, educativos y de seguimiento que se generen a nivel municipal, regional y nacional.

El Manejo Integral de Residuos que las organizaciones van a desarrollar con la ayuda de la presente guía, debe tener en cuenta los procesos y actividades que se realicen o los servicios que se presten en cada subsector de producción, así como dar respuesta a la problemática identificada en cada organización, ser preciso, estar orientado a la prevención y a la mitigación de riesgos para la salud y el ambiente, proponer alternativas de minimización en la generación, mejorar las condiciones de almacenamiento, de recolección interna y externa, plantear propuestas de tratamiento y aprovechamiento y propender por una adecuada disposición final de los residuos generados. El compromiso sobre el manejo de los residuos de la organización debe responder a las preguntas qué, cómo, cuándo, dónde, por qué, para qué y con quién.

Esta guía que le orientará paso a paso en el Manejo Integral de Residuos, se compone de:

- Marco conceptual.
- Presentación de los objetivos de la guía.
- Metas y alcances del Manejo Integral de Residuos.
- Presentación del subsector.
- Pasos para la elaboración del Manejo Integral de Residuos.
- Instrucciones para el diligenciamiento del informe de gestión al Área Metropolitana del Valle de Aburrá.



Contenido

1. Marco conceptual	11
2. Objetivos, metas y alcances de la guía	13
2.1. Objetivo general	13
2.2. Objetivos específicos	13
2.3. Metas y alcances de la guía Manejo Integral de Residuos	13
3. Subsector de pequeño comercio	15
3.1. Presentación del subsector	15
3.2. Proceso productivo	16
3.3. Materias primas utilizadas	18
3.4. Manejo de residuos sólidos en el subsector	19
3.4.1. Residuos generados	19
3.4.2. Almacenamiento	21
3.4.3. Transporte	21
3.4.4. Tratamiento y aprovechamiento	22
3.4.5. Disposición final	22
3.4.6. Acciones para la reducción en la fuente	23
3.4.7. Sistemas actuales de valorización	23
4. Pasos para el Manejo Integral de Residuos	25
4.1. Elegir un Gestor Ambiental o conformar un Grupo de Gestión Ambiental	27
4.2. Elaborar el diagnóstico - situación actual	28
4.2.1. Información general	32
4.2.2. Metodología de caracterización y aforo de residuos	34
4.2.3. Diagnóstico del manejo de los residuos al interior de la organización	39
4.3. Planear las estrategias de formación y educación	42
4.4. Planear las etapas del Manejo Integral de los Residuos	44
4.4.1. Prevención y separación de los residuos sólidos en la fuente	45
4.4.2. Recolección	47
4.4.3. Almacenamiento	48
4.4.4. Aprovechamiento, tratamiento y disposición final	49
4.4.5. Manejo externo	52
4.5. Elaborar un Plan de Contingencias	52
4.5.1. Análisis de riesgos	53
4.5.2. Organización del Plan de Emergencias	56



Contenido

4.5.3. Puesta en marcha y mantenimiento del Plan de Emergencias	56
4.5.4. Responsables de la elaboración e implementación del Plan de Contingencias	56
4.6. Elaborar un Plan de Seguimiento	57
4.6.1. Informe de gestión de residuos	59
4.6.2. Indicadores de gestión	59
4.6.3. Solicitud de certificados	61

5. Pasos para la puesta en marcha del Manejo Integral de Residuos - Generadores

63

5.1. Ratificación del Grupo de Gestión Ambiental o del Gestor Ambiental	64
5.2. Formación y capacitación	64
5.3. Separación en la fuente	64
5.4. Recolección de los residuos	64
5.5. Almacenamiento de los residuos	65
5.6. Aprovechamiento, tratamiento y disposición final	66
5.7. Manejo externo adecuado	66
5.8. Presentación de informes	66

6. Referencias bibliográficas

67

Figuras

<i>Figura 1. Jerarquía de la gestión de residuos</i>	11
<i>Figura 2. Manejo Integral de Residuos</i>	11
<i>Figura 3. Algunas actividades comerciales que componen el pequeño comercio</i>	16
<i>Figura 4. Mapa de procesos del pequeño comercio</i>	18
<i>Figura 5. Residuos sólidos en el pequeño comercio</i>	20
<i>Figura 6. Esquema para la elaboración del Manejo Integral de Residuos</i>	26
<i>Figura 7. Aspectos para tener en cuenta en el diagnóstico de la organización</i>	31
<i>Figura 8. Formato para recolección de información general en la organización</i>	32
<i>Figura 9. Estructura de la tasa de aseo en la cuenta de servicios públicos</i>	34
<i>Figura 10. Formato para la rotulación de muestras</i>	36
<i>Figura 11. Cálculo del volumen de recipientes según su geometría</i>	37
<i>Figura 12. Recipientes utilizados para separación de los residuos sólidos y su Código de Colores</i>	46



Contenido

<i>Figura 13. Mapa de rutas internas de recolección de residuos</i>	47
<i>Figura 14. Incompatibilidades más características para los residuos peligrosos</i>	48
<i>Figura 15. Simbología de residuos peligrosos</i>	49
<i>Figura 16. Esquema para la puesta en marcha del Manejo Integral de Residuos</i>	63

Imágenes

<i>Imagen 1. Características de una organización con y sin Manejo Integral de Residuos.</i>	13
<i>Imagen 2. Grupo de Gestión Ambiental</i>	27
<i>Imagen 3. Elaboración del diagnóstico</i>	29
<i>Imagen 4. Sitios de almacenamiento de residuos</i>	49

Tablas

<i>Tabla 1. Características de las actividades comerciales que componen el pequeño comercio</i>	17
<i>Tabla 2. Residuos sólidos generados en el pequeño comercio</i>	19
<i>Tabla 3. Empresas encargadas de la recolección y transporte de residuos en el Valle de Aburrá</i>	22
<i>Tabla 4. Acciones para contribuir a la reducción en la fuente de los residuos sólidos</i>	23
<i>Tabla 5. Alternativas de aprovechamiento, tratamiento y/o disposición final de algunos de los residuos generados en el subsector de pequeño comercio.</i>	24
<i>Tabla 6. Funciones del Grupo de Gestión Ambiental o del Coordinador Ambiental</i>	27
<i>Tabla 7. Pasos para desarrollar el diagnóstico de la organización</i>	28
<i>Tabla 8. Pasos para realizar una caracterización física de residuos sólidos</i>	35
<i>Tabla 9. Formato para el registro de residuos</i>	38
<i>Tabla 10. Características de los sitios de almacenamiento de residuos no peligrosos con base en el Decreto 1140 de 2003</i>	39
<i>Tabla 11. Características de los sitios de almacenamiento de residuos peligrosos</i>	40
<i>Tabla 12. Actividades inherentes al almacenamiento de residuos peligrosos</i>	41
<i>Tabla 13. Actividades inherentes a la recolección interna de residuos sólidos</i>	42
<i>Tabla 14. Actividades inherentes a la recolección y transporte externo de residuos sólidos</i>	42
<i>Tabla 15. Ejemplo de un cronograma del Plan de Formación y Capacitación</i>	43
<i>Tabla 16. Técnicas de aprovechamiento, tratamiento o disposición para residuos</i>	50
<i>Tabla 17. Descripción de algunos métodos de aprovechamiento y tratamiento</i>	50
<i>Tabla 18. Modelo de registro para el manejo externo de los residuos</i>	52

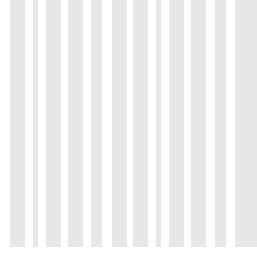

Contenido

<i>Tabla 19. Amenazas que afectan el Manejo Integral de Residuos Sólidos</i>	54
<i>Tabla 20. Priorización de riesgos</i>	56
<i>Tabla 21. Contenido del informe de seguimiento</i>	58
<i>Tabla 22. Cuantificación de residuos peligrosos generados en la instalación y clasificación como generador</i>	59

1. Marco conceptual

El Manejo Integral de Residuos implica la planeación y cobertura de las actividades relacionadas con los residuos, desde la generación hasta la disposición final, incluyendo los aspectos de segregación, movimiento interno, almacenamiento, desactivación, recolección, transporte y tratamiento, con lo cual se pretende evitar y minimizar la generación de residuos e incrementar el aprovechamiento de éstos, de tal suerte que cada vez sea menor la cantidad de residuos a disponer, como se puede observar en la Figura 1. En la Figura 2, se presentan los diferentes componentes del Manejo Integral de Residuos.



Figura 1. Jerarquía de la gestión de residuos

Figura tomada de la Guía para la Gestión de Residuos Peligrosos del Centro Coordinador para el Convenio de Basilea.



Figura 2. Manejo Integral de Residuos

Figura elaborada por el Grupo de Investigaciones Ambientales, UPB Medellín.

2. Objetivos, metas y alcances de la guía

2.1. Objetivo general

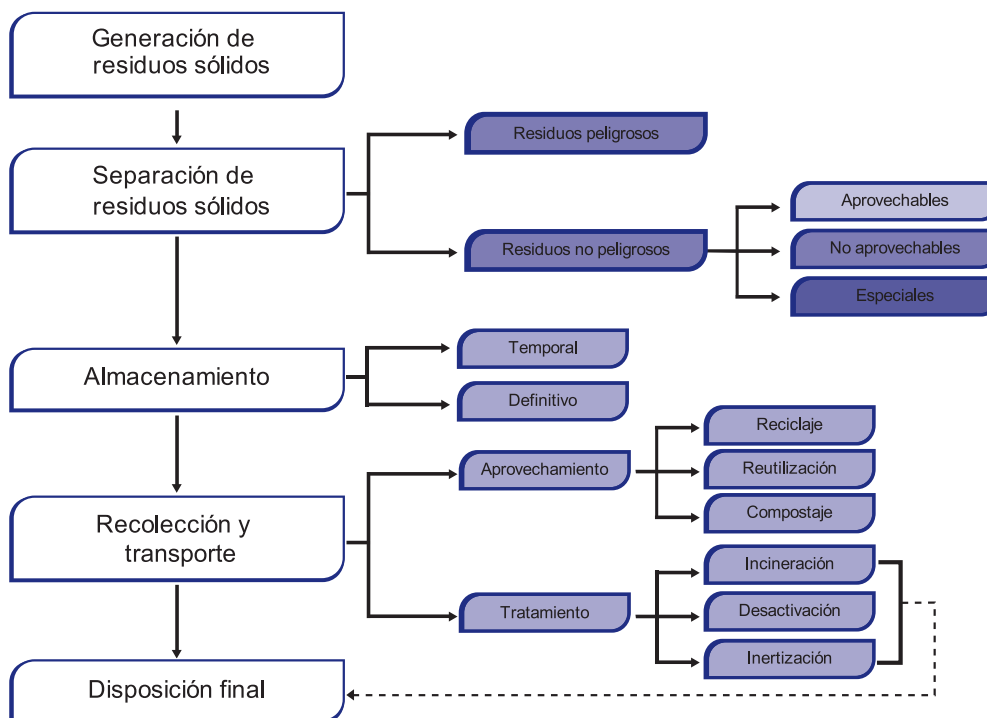
Establecer los procedimientos necesarios para el adecuado Manejo Integral de Residuos Sólidos peligrosos y no peligrosos al interior de las organizaciones comerciales y de servicios de los municipios adscritos al Área Metropolitana del Valle de Aburrá.

2.2. Objetivos específicos

- Describir el proceso productivo o de servicio del subsector PEQUEÑO COMERCIO.
- Describir el manejo actual de los residuos sólidos generados por el subsector PEQUEÑO COMERCIO.
- Desarrollar los pasos necesarios para establecer y desarrollar un adecuado Manejo Integral de Residuos Sólidos.

2.3. Metas y alcances de la guía Manejo Integral de Residuos

El Manejo Integral de Residuos tiene como meta el que todos los generadores de los diferentes sectores de producción, incluyendo los multiusuarios residenciales ubicados en los municipios adscritos al Área Metropolitana del Valle de Aburrá, manejen adecuadamente sus residuos sólidos no peligrosos y los residuos peligrosos, y reporten anualmente las cantidades generadas, especificando su manejo interno y externo.

El alcance de la presente guía es describir paso a paso los elementos necesarios para elaborar y poner en marcha el Manejo Integral de Residuos en cualquier organización de la Región Metropolitana del Valle de Aburrá. En la Imagen1 se presenta un paralelo entre una organización sin el Manejo Integral de Residuos y otra que ya lo posee.

Imagen 1. Características de una organización con y sin Manejo Integral de Residuos.



Organización con Manejo Integral de Residuos.



Organización sin Manejo Integral de Residuos.

3. Subsector de pequeño comercio

3.1. Presentación del subsector

El subsector del pequeño comercio está ubicado dentro del sector de comercio al por menor en establecimientos no especializados y también especializados de acuerdo con la Clasificación de Actividades Económicas elaborada por el DANE, el cual ratifica el código CIIU (Clasificación Industrial Internacional Uniforme). En esta clasificación las actividades económicas del pequeño comercio comprenden actividades de venta al público de productos nuevos para su consumo y uso personal o doméstico (5231 a 5249). Algunos de los productos que se comercializan en dichos establecimientos son: carnes, medicamentos, frutas y jugos, cafeterías, confitería, prendas de vestir, calzado, muebles para el hogar, electrodomésticos, ferreterías, papelerías, centros de copiado, equipos de uso doméstico, comercio de pinturas, implementos de construcción, entre otros.

El Área Metropolitana del Valle de Aburrá, si bien se ha caracterizado por una gran actividad industrial, también cuenta con un numeroso y dinámico comercio, el cual además de ser una actividad económica importante, también cumple una función social relevante por el número de empleos que genera.

Es importante destacar que el pequeño comercio se encuentra desplazado por dos frentes: por una parte, la creciente implantación de hipermercados, grandes superficies y cadenas extranjeras que les resta toda la capacidad de competir en precios y productos; y por otra, el aumento del nivel de exigencia de los consumidores, quienes demandan valor agregado a sus compras como la calidad y eficiencia en el servicio prestado.

El manejo de residuos sólidos se ha avizorado como fundamental en la industria y los centros de comercio, pues se ha considerado a estos como grandes generadores de residuos sólidos. Si bien un almacén pequeño no es un gran generador, en su conjunto puede llegar a ser un actor importante y como se mencionó antes, el Área Metropolitana del Valle de Aburrá y sobretodo las zonas céntricas de los Municipios que la conforman, se caracteriza por poseer un pequeño comercio abundante. Debido a esto el subsector catalogado como pequeño comercio debe implementar acciones que posibiliten el buen manejo de los residuos sólidos al interior de cada establecimiento.

Los motivos ambientales para manejar adecuadamente los residuos en el subsector del pequeño comercio son un factor importante, pero más primordial aún son los motivos de tipo económico, en tanto que no se generarían grandes erogaciones de dinero por su condición de establecimientos de menor tamaño, pero si se causarían impactos sociales positivos en la comunidad en general que podrían convertirse en mayores ventas.

El pequeño comercio es un subsector que engloba a una multiplicidad de negocios, entre lo cuales tenemos almacenes de ropa en general, misceláneas, centros de copiado, cafeterías, papelerías, y donde se ofrece una diversidad muy amplia de productos. De manera independiente, cada uno de los establecimientos no tiene unos impactos fuertes sobre el ambiente, pero cuando están concentrados en las zonas céntricas de los municipios se presenta un efecto multiplicador bastante importante y es allí donde el sector adquiere mayor importancia, ya que se debe atender de tal manera que la generación de residuos se minimice.

Por lo anterior, es fundamental que los trabajadores y dueños de los establecimientos comerciales tomen conciencia para aplicar medidas o estrategias respetuosas con el ambiente, y que el tema ambiental haga parte de sus metas junto con la de sacar adelante su negocio, reconociendo que dicha actividad suele soportar la carga económica familiar.

El éxito del pequeño comercio está supeditado a su localización en el entramado urbano y las tendencias urbanísticas de cada municipio que conforma el Área Metropolitana del Valle de Aburrá. Sin embargo las construcciones de supermercados o de centros comerciales en todo el territorio, así como la proliferación de establecimientos comerciales han afectado la rentabilidad de estos negocios.

En el pequeño comercio están incluidas de hecho las actividades comerciales que no estén adscritas a un centro comercial y que se dediquen a la venta de productos al detal. En la Figura 3 se presentan algunas de las actividades que componen este subsector y en la ilustración 1 se observa algunos almacenes que componen este subsector.



Figura 3. Algunas actividades comerciales que componen el pequeño comercio

Figura realizada por el equipo de trabajo del Grupo de Investigaciones Ambientales de la UPB con base en las visitas de campo a organizaciones inscritas en el proyecto.

3.2. Proceso productivo

El pequeño comercio se caracteriza porque cada actividad económica posee elementos individuales que las diferencian. En la Tabla 1 se describen las características principales de algunas de las organizaciones que componen el pequeño comercio.

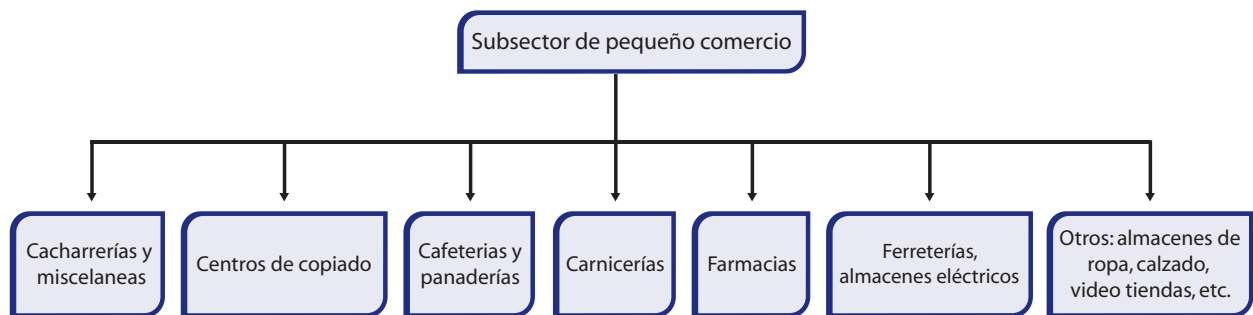
Tabla 1. Características de las actividades comerciales que componen el pequeño comercio

Tabla realizada por el equipo de trabajo del Grupo de Investigaciones Ambientales de la UPB con base en las visitas de campo a organizaciones inscritas en el proyecto.

Actividad económica	Característica
Centros de copiado.	<p>Los centros de copiado son aquellos establecimientos donde se copia desde una cédula hasta un libro completo, por medio de máquinas fotocopiadoras.</p> <p>La fotocopiadora es un aparato que proporciona instantáneamente copias de cualquier documento. Existen dos tipos principales de fotocopiadoras: las xerográficas, que utilizan papel normal, y las electrostáticas, que requieren un papel sensible especial.</p> <p>En las fotocopiadoras xerográficas el documento original es barrido por un rayo de luz intensa que proyecta la imagen sobre un tambor giratorio de superficie fotosensible, que se carga electrostáticamente en correspondencia con la imagen. Sobre el tambor se distribuye un polvo pigmentado, llamado toner, que se adhiere a las zonas electrizadas (o sea, donde hay imagen), reproduciendo el escrito o dibujo original. La imagen así pigmentada es transferida del tambor al papel dispuesto en la fotocopiadora, el cual finalmente se calienta para fijar de modo definitivo el pigmento sobre la copia.</p> <p>Los centros de copiado se ubican en cualquier lugar, pero especialmente cerca de los centros educativos, como colegios o universidades, y cerca de los centros administrativos.</p>
Cacharrerías y misceláneas.	<p>Las cacharrerías y las misceláneas comprenden los negocios que comercializan bebidas, helados, mecato, elementos de uso cosmético, aretes, pinzas, chulos, pulseras, artículos de papelería, entre otras muchas cosas. De hecho, su característica principal es que la variedad de los productos que comercializa es muy amplia.</p> <p>Estos almacenes se encuentran principalmente en zonas de gran actividad comercial, donde existe un flujo considerable de personas.</p>
Almacenes eléctricos.	<p>Los almacenes de tipo eléctrico generalmente se encuentran en zonas céntricas, allí se comercializan artículos eléctricos para el hogar, el comercio o talleres metalmecánicos, automotrices, etc.</p>
Carnicerías.	<p>Las carnicerías son negocios dedicados al comercio de carnes y productos cárnicos, ubicados en diferentes sitios del Valle de Aburrá sin tener un lugar claro de concentración. Por ser un negocio de suministro de un alimento básico como son las carnes tienen acogida en los barrios.</p> <p>Es una actividad económica que debe hacer un buen manejo de sus residuos debido a que las características de estos implican un riesgo biológico.</p>
Farmacias.	<p>Las farmacias son los negocios dedicados a la actividad de comercialización de medicamentos, incluyendo inyectología, artículos de aseo personal, y en ocasiones, se venden dulces, helados, periódicos, entre otros artículos misceláneos.</p> <p>Las farmacias pueden llegar a funcionar hasta 24 horas al día y se ubican en zonas tanto comerciales como residenciales.</p>
Cafeterías.	<p>En estos lugares se comercializan productos alimenticios elaborados allí como son los almuerzos y desayunos, las empanadas, los buñuelos, el café y otros que se compran ya elaborados, como panes, refrescos, mecato, etc.</p> <p>Se brinda atención personalizada a los clientes permitiendo que éstos soliciten y consuman los alimentos en el establecimiento. El cobro se hace al final.</p>

Existen además otros establecimientos como panaderías, video tiendas, ferreterías, almacenes de ropa y calzado, licorerías, bares, etc.

En términos generales, los procesos en el subsector del pequeño comercio son: recepción, desembalaje (punto crítico de generación de residuos), almacenamiento en bodegas o estantería y venta; sólo algunos desarrollan actividades de transformación que implican utilización de materias primas como es el caso de las panaderías o cafeterías, entre otros. En la Figura 4 se puede observar un mapa de procesos del subsector del pequeño comercio.



Figura 4. Mapa de procesos del pequeño comercio

Figura realizada por el equipo de trabajo del Grupo de Investigaciones Ambientales de la UPB con base en las visitas de campo a organizaciones inscritas en el proyecto.

3.3. Materias primas utilizadas

Dado que el subsector del pequeño comercio abarca diferentes tipos de establecimientos y de actividades comerciales, es muy complejo determinar cuáles son las materias primas utilizadas. Por lo tanto, una forma de definir las es a través de un listado general de productos: artículos eléctricos, hojas de papel y tonners, calzado, ropa exterior e interior, medicamentos, relojería, juguetería, discos, videos, harinas,

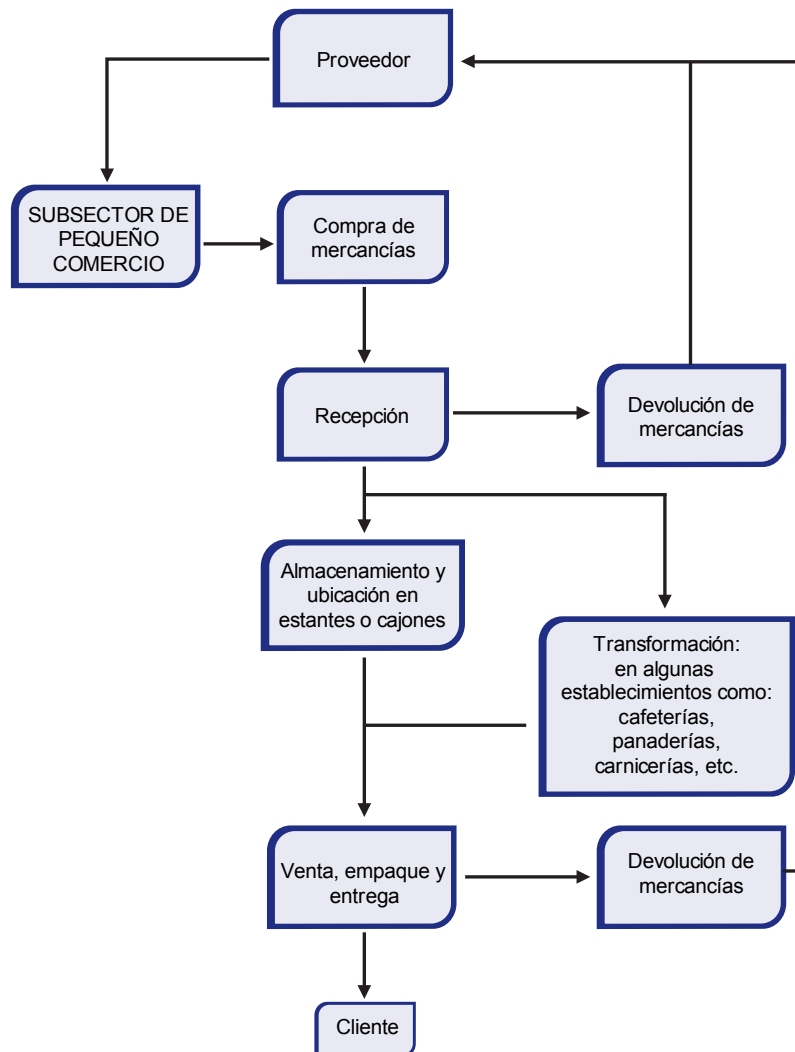
huevos, mantequilla y otros utilizados en panaderías, carnes en canal y carnes frías, herramientas, café, azúcar, verduras, frijol y otros granos, entre muchos otros productos y materiales.

3.4. Manejo de residuos sólidos en el subsector

3.4.1. Residuos generados

Así como son tan diversos los tipos de establecimientos en el subsector de pequeño comercio y las materias primas utilizadas por éstos, la composición de los residuos también es heterogénea y varía de acuerdo con la actividad económica del establecimiento.

Independiente de lo anterior, se destaca que algunos residuos generados, como por ejemplo los elementos de empaque y embalaje, cajas de cartón, bolsas o costales plásticos, botellas y frascos de vidrio, el papel y la materia orgánica, son residuos comunes que se pueden encontrar en cualquier tipo de establecimiento. Además, se debe destacar que existen negocios que generan residuos peligrosos.

La característica principal es que a pesar de ser un sector muy dinámico, el volumen de generación de desechos sólidos es bajo y su gestión simple, fundamentalmente por la falta de espacio, aunque también porque no lo consideran un problema. En la Tabla 2 se hace una breve descripción de algunas de las actividades económicas y el manejo de sus residuos.

Tabla 2. Residuos sólidos generados en el pequeño comercio

Tabla realizada por el equipo de trabajo del Grupo de Investigaciones Ambientales de la UPB con base en las visitas de campo a organizaciones inscritas en el proyecto.

Actividad económica	Manejo de residuos
Centros de copiado.	Los centros de copiado tiene una generación de residuos muy marcada y le corresponde fundamentalmente dos tipos de residuos, el primero es el papel archivo que sale mal del proceso de copiado y que es un residuo reciclable y el segundo es el de los recipientes que contenían el polvo para los toner, el cual es considerado como residuo peligroso.
Cacharrerías y misceláneas.	Estos negocios manejan una variada gama de productos, incluso algunos alimentos. En estos lugares se observan empaques de plástico, cajas de cartón, bolsas de papel y papeles. No se generan residuos o desechos peligrosos. En estos lugares tampoco es común encontrarse con recipientes destinados para promover la separación en la fuente.
Almacenes eléctricos.	Los almacenes eléctricos generan muy pocos residuos, sus productos generalmente no caducan, por tanto los desechos aquí generados son bolsas plásticas, papeles, vasos plásticos, y en ocasiones, alambres de cobre, coaxiales, entre otros. Los residuos peligrosos no se presentan habitualmente, excepto cuando se desecha alguna sustancia limpiadora o se cambian las lámparas fluorescentes.
Carnicerías.	Los residuos generados en este tipo de establecimientos no son considerados peligrosos, salvo cuando lleguen partes de ganado no aptas para el consumo por ser infecciosos de riesgo biológico. En las carnicerías se generan desde papeles, bolsas plásticas, empaques de mecatro, restos de materia orgánica producto de los alimentos consumidos por trabajadores, hasta pedazos de carnes, sebos, huesos, patas, bolsas con sangre, entre otros. El agua sangre, producto de la limpieza de cavas, refrigeradores y lavado de bolsas se vierte por el alcantarillado. Algunas carnicerías han implementado sistemas de separación de residuos, entregando lo generado a quien corresponde: los reciclables a recuperadores y a empresas de reciclaje, los no reciclables a la empresa de aseo, y los especiales (huesos, patas y sebos) a empresas que los aprovechan para elaborar jabones y otros productos.

<i>Actividad económica</i>	<i>Manejo de residuos</i>
Farmacias.	Los residuos aquí generados son muy pocos, generalmente se desechan papeles, empaques de cartón y de plástico, así como los ordinarios generados por los trabajadores. Los medicamentos vencidos son devueltos a las empresas comercializadoras o los fabricantes, los cuales los tratan mediante incineración. En las farmacias que poseen el servicio de inyectología se generan residuos de fármacos (envases), jeringas, agujas, algodones y gasas, que generalmente son manejados de manera adecuada, ya que las farmacias deben de cumplir con lo establecido por el Decreto 2676 de 2000 sobre la elaboración del Plan de Gestión Integral de Residuos Hospitalarios y Similares.

Los residuos peligrosos que pueden ser generados por los establecimientos que hacen parte de este subsector corresponden a lámparas fluorescentes y aquellas sustancias utilizadas para el aseo y el control de plagas, residuos que son manejados, en términos generales, inadecuadamente. En la Región Metropolitana se cuenta con empresas que prestan el servicio de transporte y tratamiento de estos residuos.

Por lo general, los residuos generados en el subsector de pequeño comercio son enviados para su disposición final al relleno sanitario, a través de la empresa de aseo correspondiente.

De acuerdo con lo planteado en la Tabla 2, el flujo de residuos en el subsector del pequeño comercio se puede observar en la Figura 5.



Figura 5. Residuos sólidos en el pequeño comercio

Figura realizada por el equipo de trabajo del Grupo de Investigaciones Ambientales de la UPB con base en las visitas de campo a organizaciones inscritas en el proyecto.

3.4.2. Almacenamiento

En términos generales, el subsector del pequeño comercio no cuenta con espacios adecuados para el almacenamiento de los residuos, de acuerdo con lo establecido por el Decreto 1713 de 2002, debido, primero, a que las instalaciones son pequeñas, y segundo, a que la cantidad de residuos generados no es considerable.

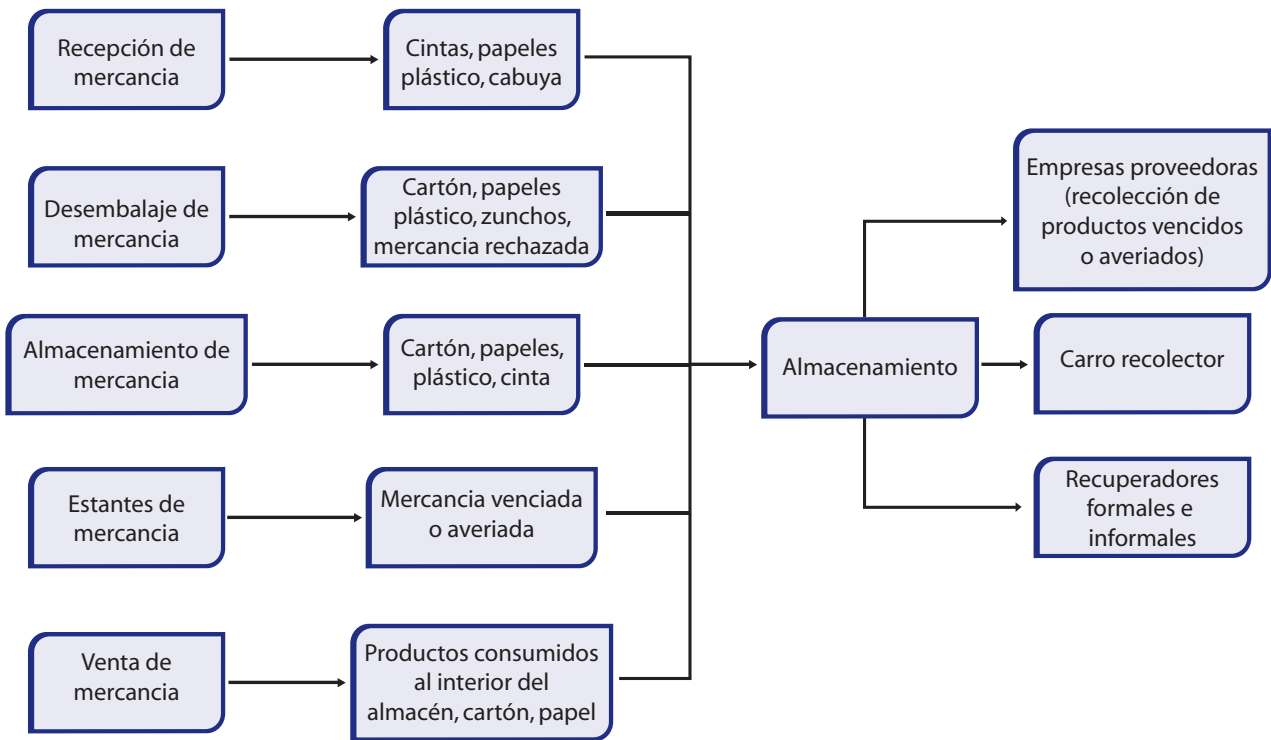
Es importante destacar que el pequeño comercio se encuentra ubicado en todo el territorio, tanto en zonas residenciales como comerciales, pero maneja grandes concentraciones de establecimientos en el centro de los municipios, situación que se beneficia de una recolección de los residuos diaria, favoreciendo el poco espacio que tienen para almacenamiento.

De acuerdo con lo anterior, estas organizaciones no manejan puntos de almacenamiento temporal y definitivo, utilizan fundamentalmente una caneca para los residuos generados en el baño y otra para los residuos del establecimiento. La capacidad depende de la posibilidad de almacenamiento, por eso cuando se generan materiales reciclables, éstos se sacan inmediatamente del establecimiento para que sean recogidos por los recuperadores.

Otro aspecto para considerar, es que no se desarrollan rutas internas de recolección, y simplemente se presentan los residuos en el momento en que pasa la empresa de aseo, aunque en ocasiones se sacan los residuos al andén o a la esquina al final de la jornada laboral, o cuando se llenan las bolsas, sin considerar que esto afecta el entorno por la presencia de animales que rompen las bolsas y riegan los residuos.

3.4.3. Transporte

El transporte de los residuos sólidos en los municipios que hacen parte de la jurisdicción del Área Metropolitana del Valle de Aburrá se encuentra organizado por diferentes operadores según el municipio, y se hace en vehículos dispuestos para estos fines que dan cumplimiento a las normas vigentes. En la actualidad los establecimientos que hacen parte del pequeño comercio hacen entrega de sus residuos sin selección a las empresas de aseo municipales, salvo los reciclables que se entregan a recuperadores formales e informales.

Las actividades económicas que hacen parte del subsector del pequeño comercio, tienen procesos poco complejos, por lo tanto sus desechos también lo son; éstos son entregados al carro recolector de la empresa prestadora del servicio de aseo, la cual los lleva hasta el relleno sanitario. En la Tabla 3 se citan algunas de las empresas que transportan los residuos sólidos en el Valle de Aburrá.

Para los residuos peligrosos es necesario que se establezcan las relaciones correspondientes con las empresas encargadas de su recolección, transporte, aprovechamiento, tratamiento y disposición final. Esta información se está actualizando constantemente en la página web del Área Metropolitana del Valle de Aburrá, www.metropol.gov.co.

Tabla 3. Empresas encargadas de la recolección y transporte de residuos en el Valle de Aburrá

Fuente: Plan de Gestión Integral de Residuos Sólidos Regional del Valle de Aburrá.

Municipio	E.S.P	Socio operador
Caldas	Aseo Caldas S.A E.S.P.	Interaseo S.A. E.S.P.
La Estrella	Aseo Siderense S.A. E.S.P.	Interaseo S.A. E.S.P.
Envigado	Enviaseo E.S.P.	Enviaseo E.S.P.
Sabaneta	Aseo Sabaneta S.A. E.S.P.	Interaseo S.A. E.S.P.
Itagüí	Serviaseo Itagüí S.A. E.S.P.	Interaseo S.A. E.S.P.
Medellín	Empresas Varias de Medellín E.S.P	Empresas Varias de Medellín E.S.P
Bello	Belloaseo S.A. E.S.P.	Interaseo S.A. E.S.P.
Copacabana	Copaseo S.A. E.S.P.	Interaseo S.A. E.S.P.
Girardota	Giraseo S.A. E.S.P.	Interaseo S.A. E.S.P.
Barbosa	Embaseo S.A. E.S.P.	Interaseo S.A. E.S.P.

Son pocos los negocios que implementan un programa de separación en la fuente y que entregan los residuos aprovechables a empresas que puedan gestionar estos residuos de una forma adecuada. Sin embargo, es común ver en este subsector que el empleado o dueño entregue los materiales reciclables, como el cartón, a los recuperadores.

3.4.4. Tratamiento y aprovechamiento

Los residuos sólidos generados en el subsector de pequeño comercio no son tratados antes de su disposición final; sólo una porción de los residuos generados son aprovechados y se hace a través de los recuperadores, quienes recogen las cajas de cartón, el plástico, el papel, entre otros elementos reciclables. Los métodos de tratamiento de residuos más comunes son la incineración de residuos peligrosos (en la región se cuenta con dos hornos incineradores), el compostaje de los residuos orgánicos y el reciclaje de los materiales reciclables. La disposición final se da en rellenos sanitarios.

3.4.5. Disposición final

Para la disposición final de los residuos sólidos generados por el subsector del pequeño comercio del Valle de Aburrá se cuenta con dos rellenos sanitarios, el primero es el relleno sanitario La Pradera y está ubicado en el municipio de Don Matías, el segundo es el Centro Industrial del Sur, ubicado en el municipio de Heliconia. Los residuos del subsector de pequeño comercio van hacia los rellenos sanitarios de la región.

Un relleno sanitario es una obra de ingeniería que antes de su puesta en funcionamiento debe presentar para su aprobación un diseño y el respectivo Estudio de Impacto Ambiental, el cual debe ser aprobado. Este sitio permite la disposición segura de residuos sólidos; allí se incluyen sistemas de prevención, control y tratamiento de lixiviados, control de vectores, programas de cobertura diaria, recolección y eliminación de gases.

3.4.6. Acciones para la reducción en la fuente

El pequeño comercio es un intermediario entre las empresas productoras de materiales y el consumidor, teniendo que comprar materiales, almacenar y vender productos. Por ello si la actividad se lleva bajo cierta conciencia ambiental y económica, los beneficios serían considerables, por ejemplo menos derroche de materiales, almacenamiento diferenciado de productos, comercialización de productos ecológicos.

Debido al tamaño de los establecimientos, y a que en la mayoría de los casos no se hace transformación de materias primas ni de productos, las acciones para la reducción en la fuente de residuos, se enfocan a la parte de almacenamiento; sin embargo existen varias acciones que se pueden realizar y que repercuten en la disminución de la generación de los residuos como son el retornar los embalajes de materias primas a los fabricantes y distribuidores, mejorar las condiciones en el almacenamiento y reducción de mercancía rechazada.

Algunas de las acciones encaminadas a la buena gestión de los residuos sólidos en el subsector del pequeño comercio se mencionan en la Tabla 4.

Tabla 4. Acciones para contribuir a la reducción en la fuente de los residuos sólidos

Tabla realizada por el equipo de trabajo del Grupo de Investigaciones Ambientales de la UPB con base en las visitas de campo a organizaciones inscritas en el proyecto.

Acción	Descripción
Implementación de productos ecológicos.	Propenden por una degradación, reciclaje o reutilización mucho más fácil que los productos convencionales, repercutiendo en menor volumen de generación de residuos sólidos para disposición final.
Separación en la fuente.	Esto logra que lo que recoja el carro de la empresa prestadora del servicio sean realmente los residuos que no permiten ningún tipo de aprovechamiento o reutilización, y que los residuos aprovechables sean entregados a las personas o empresas que los gestionen de manera adecuada.
Optimización del almacenamiento de los productos.	Vender primero los productos que han estado almacenados por más tiempo antes que los nuevos, esto evita que los productos se descompongan, o se pasen de su fecha de vencimiento y se tengan que desechar.
Adquisición de los productos necesarios.	Se debe tener una política de no adquirir productos hasta que las existencias no estén en cantidades evidentemente bajas, pues los consumidores optan por elegir los nuevos productos sobre los viejos, lo cual contribuye con su deterioro y posterior desecho sin haber cumplido su función.
Empaques amigables con el ambiente.	Implementar bolsas de papel, plástico biodegradable o envases reciclables, a cambio de empaques que no lo sean.

3.4.7. Sistemas actuales de valorización

Los residuos que se generan en el pequeño comercio no poseen un gran potencial para su valoración, además que los volúmenes de generación son muy pequeños para pensar en sistemas de valoración importantes. Independiente de lo anterior, en la actualidad se le da uso después de cumplir su ciclo productivo al papel, el plástico y el cartón, materiales provenientes en su mayoría del empaque y embalaje de las materias primas.

Algunas de las alternativas que pueden aplicar los usuarios del subsector para aprovechar, tratar y/o disponer adecuadamente sus residuos, se presentan en la Tabla 5.

Tabla 5. Alternativas de aprovechamiento, tratamiento y/o disposición final de algunos de los residuos generados en el subsector de pequeño comercio.

Tabla realizada por el equipo de trabajo del Grupo de Investigaciones Ambientales de la UPB con base en las visitas de campo a organizaciones inscritas en el proyecto.

Clasificación	Residuo	Tratamiento, aprovechamiento y/o disposición final
Residuos reciclables limpios y secos.	Papel archivo.	<ul style="list-style-type: none"> • Donar a un recuperador, vender a una bodega de reciclaje o vender a una empresa que lo utilice como materia prima. • También se pueden establecer acuerdos con los proveedores para regresar algunos de los materiales de empaque.
	Bolsas y cubiertas plásticas de diferentes tipos.	
	Cajas de cartón.	
	Frascos de vidrio.	
	Tarros plásticos.	
Residuos no reciclables.	Materia inerte proveniente del barrido.	<ul style="list-style-type: none"> • Entregar a la empresa de aseo para disposición en relleno sanitario.
	Pelets de icopor.	
	Materia orgánica mezclada.	
	Materia orgánica separada.	<ul style="list-style-type: none"> • Tratar el residuo mediante la técnica del compostaje para generar un producto que se pueda utilizar como abono o mejorador de suelos. • Entregar a una persona natural o empresa que lo aproveche debidamente.
	Artículos deteriorados.	<ul style="list-style-type: none"> • Entregar a la empresa de aseo para disposición en relleno sanitario. • Establecer relación con el proveedor para determinar qué es posible retornar para su reutilización o reproceso.
	Zunchos plásticos o metálicos.	<ul style="list-style-type: none"> • Entregar a la empresa de aseo para disposición en relleno sanitario. • Establecer contactos con las empresas de reciclaje para determinar la posibilidad de aprovechar este material.
Residuos peligrosos.	Tarros o frascos impregnados con solventes.	<ul style="list-style-type: none"> • Enviar a incineración o a disposición final en relleno de seguridad.
	Medicamentos vencidos.	<ul style="list-style-type: none"> • Regresar a los proveedores, enviar a incineración o a disposición final en relleno de seguridad.
	Residuos infecciosos de riesgo biológico.	<ul style="list-style-type: none"> • Establecer con los proveedores la posibilidad de recibir estos materiales para ser reutilizados o reciclados parcialmente.

4. Pasos para el Manejo Integral de Residuos

Para diseñar y poner en funcionamiento el Manejo Integral de Residuos, deben tenerse en cuenta las actividades que se desarrollan en el sitio de trabajo, de forma real y clara, con propuestas de mejoramiento continuo de los procesos y orientado a la prevención y a la minimización de riesgos para la salud y el ambiente. El compromiso debe responder claramente a las preguntas qué, cómo, cuándo, dónde, por qué, para qué y con quién.

Desde el momento en que se implemente el Manejo Integral de Residuos, la orientación de la organización será la de evitar y minimizar la generación de residuos sólidos, tanto peligrosos como no peligrosos, mediante la utilización de insumos y el desarrollo de procedimientos que aporten menos materiales a la corriente de residuos, así se adelantará una adecuada segregación de los residuos, logrando mayores aprovechamientos cuando ésto sea técnica y ambientalmente viable, y por último, se garantizará una adecuada disposición final de los residuos.

Como se ve, la estructura que se plantea, es la de minimizar la generación y maximizar los aprovechamientos, de tal manera que siempre se disponga de la menor cantidad de residuos en los rellenos sanitarios.

El Manejo Integral de Residuos debe permanecer en la organización para consulta de todo el personal y del Área Metropolitana del Valle de Aburrá al momento de realizarse una visita de control y seguimiento. Este documento debe ser revisado y actualizado en el momento en que ocurran cambios al interior de la organización. La estructura del Manejo Integral de Residuos se presenta en la Figura 6.



Figura 6. Esquema para la elaboración del Manejo Integral de Residuos

Figura elaborada por el Grupo de Investigaciones Ambientales, UPB Medellín.

4.1. Elegir un Gestor Ambiental o conformar un Grupo de Gestión Ambiental

Para el diseño y ejecución del Manejo Integral de Residuos se debe conformar al interior de la organización un Grupo de Gestión Ambiental, integrado por personal técnico y administrativo. Pueden hacer parte de este grupo las personas que la organización considere necesarias. Es importante establecer un coordinador general quien se encargará de dirigir la revisión y mejoramiento continuo de los procesos que en materia de residuos sólidos se adelantan en la organización. En la Imagen 2, se observa un Grupo de Gestión Ambiental coordinando acciones para el desarrollo de su trabajo.

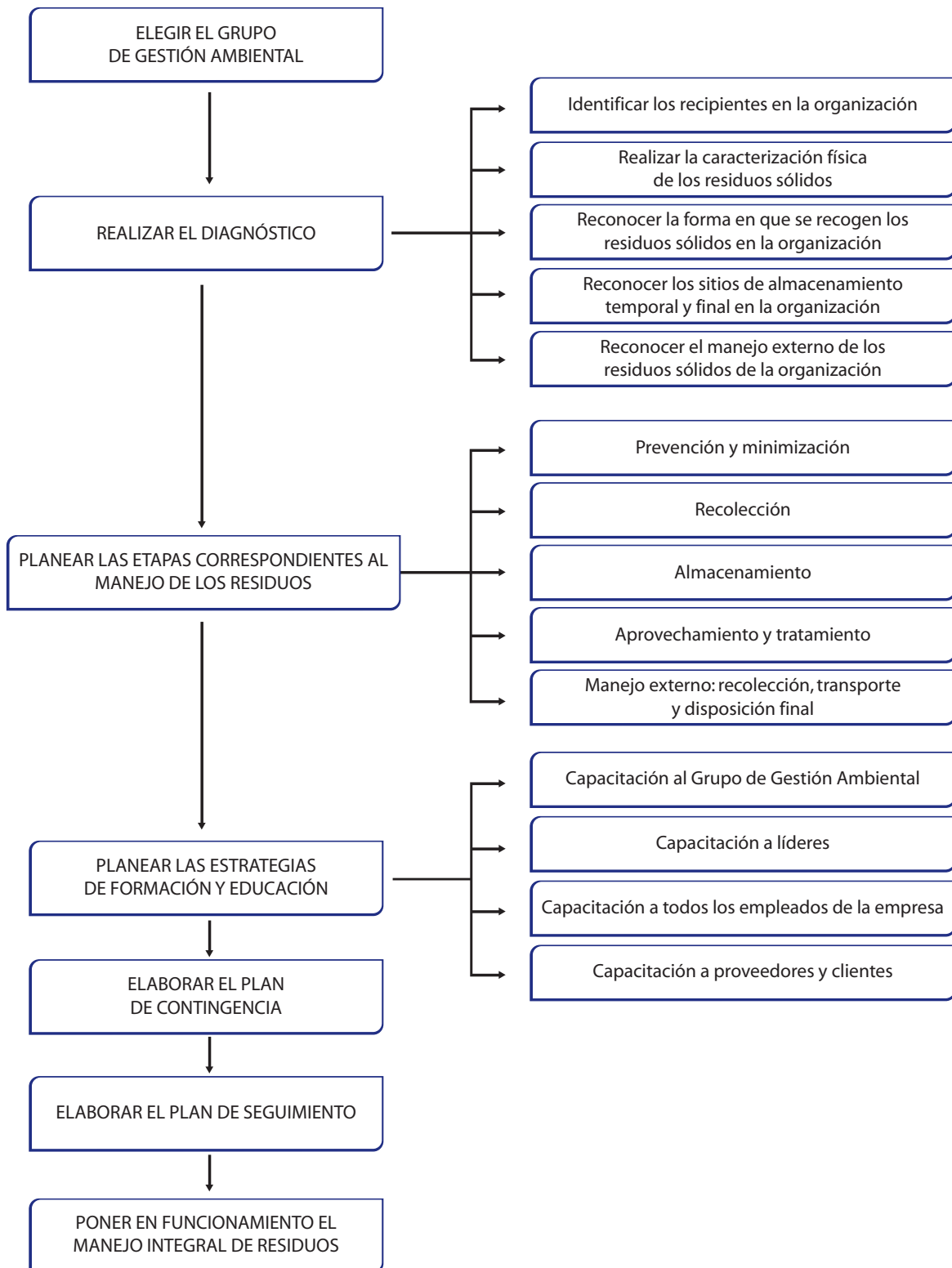
Imagen 2. Grupo de Gestión Ambiental



Si la organización cuenta con poco personal puede trabajar entonces con un Gestor o Coordinador Ambiental, el cual debe tener conocimientos básicos en temas ambientales para poder direccionar adecuadamente las actividades correspondientes al Manejo Integral de Residuos.

En el documento del Manejo Integral de Residuos deben quedar establecidas las funciones de cada uno de los integrantes del Grupo o del Coordinador; a manera de ejemplo se ilustran en la Tabla 6 algunas funciones.

Tabla 6. Funciones del Grupo de Gestión Ambiental o del Coordinador Ambiental

Funciones del Grupo de Gestión Ambiental o Coordinador Ambiental
<ul style="list-style-type: none">• Formular el compromiso institucional.• Diseñar la estructura funcional y asignar responsabilidades.• Definir y establecer mecanismos de coordinación.• Capacitarse y adelantar procesos de capacitación para toda la organización.• Estructurar el manejo integral de residuos de la organización.• Verificar que la organización posea los permisos y licencias ambientales para el desarrollo de sus actividades y velar porque se cumpla con los requerimientos solicitados.• Establecer reuniones periódicas con el fin de evaluar la ejecución del Manejo Integral de Residuos y tomar las medidas pertinentes cuando se detecten falencias durante el proceso de seguimiento.• Gestionar el presupuesto del Manejo Integral de Residuos.• Realizar supervisión y acompañamiento a la ejecución del Manejo Integral de Residuos.• Elaborar y estructurar el Informe de Gestión que se presentará al Área Metropolitana del Valle de Aburrá el primer mes de cada año, o de manera mensual si se requiere.

4.2. Elaborar el diagnóstico - situación actual

En el diagnóstico se debe establecer información sobre el funcionamiento de la organización y la descripción general del proceso productivo. En la Tabla 7, se presentan algunos de los puntos que se deben describir.

Tabla 7. Pasos para desarrollar el diagnóstico de la organización

Pasos	Componente del diagnóstico	Descripción
PASO 1	Información general.	Describir la actividad que desarrolla, operaciones involucradas, jornadas laborales.
		Número de personas que habitan, laboran, acuden, estudian o visitan las instalaciones de la organización.
		Describir las dependencias con las que cuenta y los procesos productivos que se llevan a cabo.
		Describir mediante flujogramas las materias primas e insumos utilizados, los productos elaborados y los residuos generados.
		Cuantificar los residuos generados a partir de la tarifa de aseo en un período de tiempo no menor a seis meses.
PASO 2	Generación de residuos sólidos.	Identificar los puntos de generación de residuos sólidos como zona de bodega o almacenamiento, planta de producción, oficinas, cocineta, punto de ventas, etc.
		Identificar, clasificar y cuantificar los residuos peligrosos y no peligrosos generados, de acuerdo con los conocimientos básicos.
PASO 3	Almacenamiento de los residuos sólidos.	Describir cómo son los sitios de almacenamiento temporal y almacenamiento definitivo de los residuos sólidos en la organización.
		Describir las técnicas y los horarios de recolección y transporte interno de los residuos desde los puntos de almacenamiento temporal hasta el sitio de almacenamiento definitivo.
		Elaborar un mapa con los sitios de almacenamiento temporal y definitivo, además de la ruta establecida para recolección de los residuos sólidos.
PASO 4	Caracterización y aforo de los residuos generados.	Realizar el aforo de los residuos no peligrosos y peligrosos generados en un período de tiempo que corresponda con los procesos productivos de la organización.
		Realizar la caracterización física de los residuos no peligrosos y los peligrosos generados en un período de tiempo que corresponda con los procesos productivos de la organización.
		Describir si existe aprovechamiento de los residuos sólidos ya sea mediante reciclaje, reutilización o compostaje.
		Elaborar informe de caracterización.
PASO 5	Clasificación de tipo de generador.	Clasificar como generador a la organización a partir de la cantidad de residuos peligrosos y no peligrosos generados de acuerdo con el Decreto 4741 de 2005 y la Resolución CRA 351 de 2005, respectivamente.

Pasos	Componente del diagnóstico	Descripción
PASO 6	Alternativas de manejo externo de los residuos generados.	<p>Describir las diferentes alternativas de manejo externo de los residuos peligrosos y no peligrosos, ya sean:</p> <ul style="list-style-type: none"> • Reciclaje. • Reutilización. • Compostaje. • Incineración. • Inertización. • Otros.
PASO 7	Plan de Contingencias.	Determinar la existencia o no, de medidas de contingencia para prevenir o contener accidentes en el manejo de los residuos sólidos, sean internas o externas.
PASO 8	Registro fotográfico.	Elaborar un registro fotográfico del diagnóstico levantado.
PASO 9	Análisis y conclusiones.	Analizar y concluir sobre la información obtenida durante el diagnóstico, de tal manera que se establezca la situación actual de la organización.

Los resultados obtenidos del diagnóstico permiten la definición de una línea base sobre el manejo de los residuos sólidos, logrando conocer cualitativa y cuantitativamente los residuos generados y cuál es su manejo actual. Con este diagnóstico se podrán establecer algunas metas de mejora a unos plazos de ejecución prudentes, de tal manera, que se minimice la generación y se incremente el aprovechamiento de los residuos, reflejando así la responsabilidad y cultura ambiental de la organización. En la Imagen 3 se observan algunos aspectos de la elaboración del diagnóstico.

Imagen 3. Elaboración del diagnóstico



Identificar la actividad comercial.



Establecer las formas de almacenamiento de las materias primas.



Identificar si hay separación de residuos desde la fuente.



Determinar si se almacena por tipo de residuo o si se mezclan en un solo recipiente.



Realizar la caracterización de los residuos.

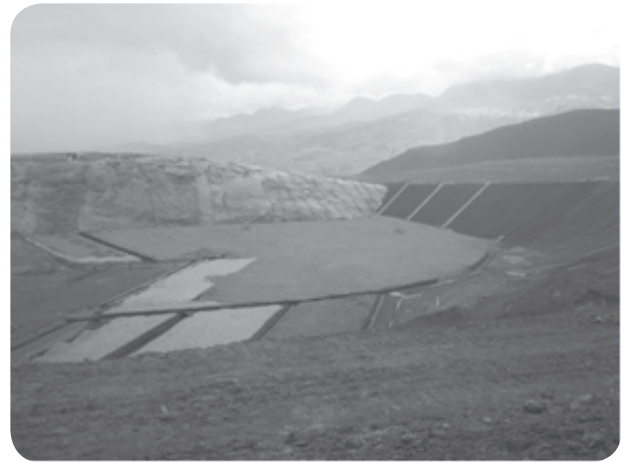

Identificar el manejo externo dado a los residuos generados en la empresa.

Para la elaboración del diagnóstico se discriminan en la Figura 7 cada uno de los aspectos del Manejo Integral de los Residuos Sólidos que se deben tener en cuenta.



Figura 7. Aspectos para tener en cuenta en el diagnóstico de la organización

Figura elaborada por el Grupo de Investigaciones Ambientales, UPB Medellín.

4.2.1. Información general

En este punto se hace una descripción de la organización, de tal manera, que se dé claridad al lector sobre ésta, para ello, se puede utilizar un formato de encuesta como el que se presenta en la Figura 8.

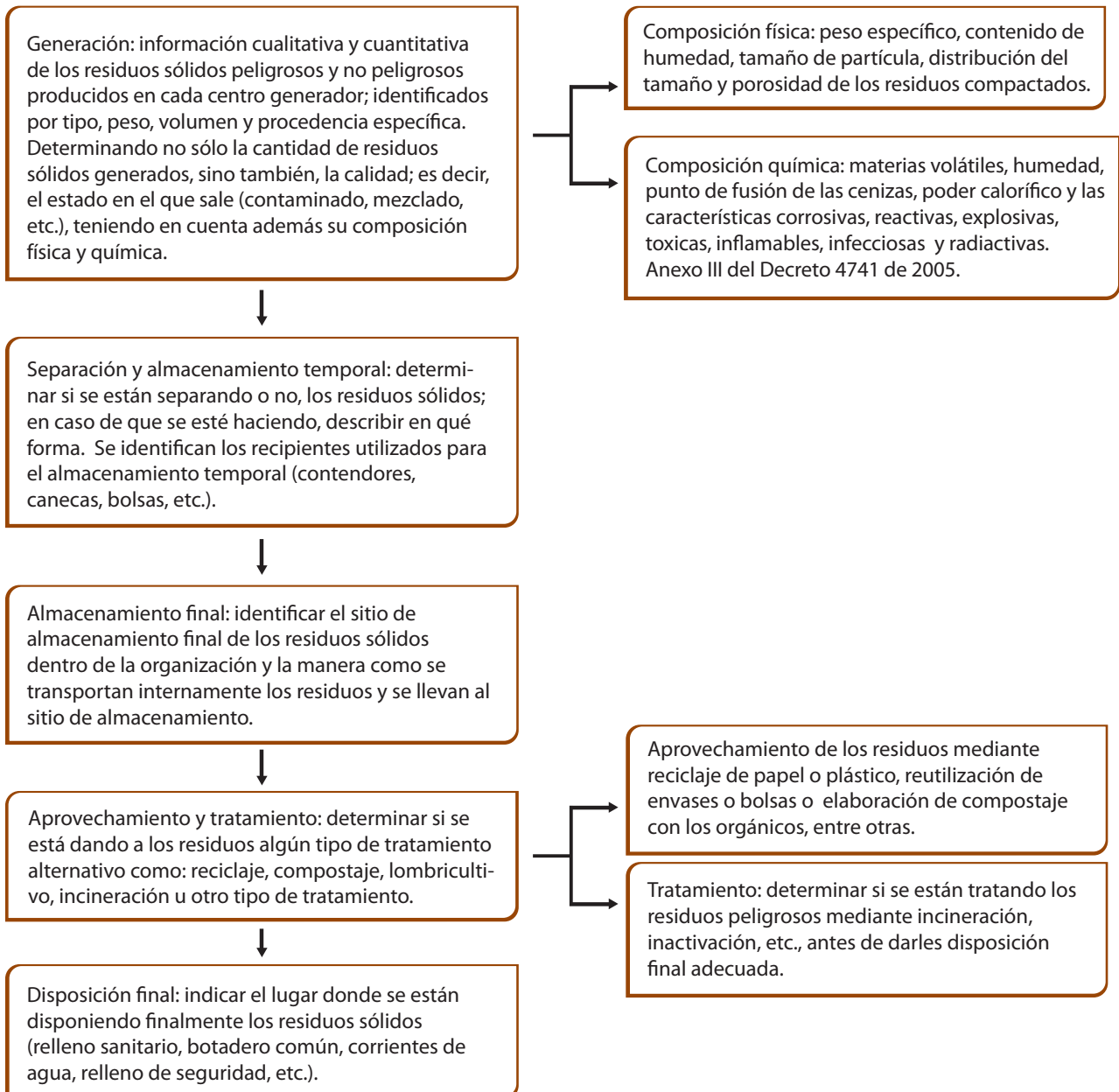
FORMATO DE RECOLECCIÓN DE INFORMACIÓN GENERAL

								Fecha
Tasa de aseo últimos doce meses								
Ene	Tarifa \$ Aforo m ³	Feb	Tarifa \$ Aforo m ³	Mar	Tarifa \$ Aforo m ³	Abr	Tarifa \$ Aforo m ³	
May	Tarifa \$ Aforo m ³	Jun	Tarifa \$ Aforo m ³	Jul	Tarifa \$ Aforo m ³	Ago	Tarifa \$ Aforo m ³	
Sep	Tarifa \$ Aforo m ³	Oct	Tarifa \$ Aforo m ³	Nov	Tarifa \$ Aforo m ³	Dic	Tarifa \$ Aforo m ³	
Materias primas utilizadas en su actividad productiva o comercial								
1		2		3		4		
5		6		7		8		
Proceso productivo								
Describa por favor el proceso productivo principal de su organización. Puede ser mediante un diagrama de flujo o de manera descriptiva								
Residuos sólidos NO PELIGROSOS generados								
<input type="checkbox"/>	Orgánico	<input type="checkbox"/>	Plástico	<input type="checkbox"/>	Textiles	<input type="checkbox"/>	Papel	
<input type="checkbox"/>	Cartón	<input type="checkbox"/>	Vidrio	<input type="checkbox"/>	Llantas	<input type="checkbox"/>	Metales	
<input type="checkbox"/>	Otros:							
Residuos sólidos PELIGROSOS generados (especificar cantidad y periodo de tiempo)								
<input type="checkbox"/>	Aceites usados	<input type="checkbox"/>	Solventes	<input type="checkbox"/>	Baterías y pilas	<input type="checkbox"/>	Tintas y tinturas	
<input type="checkbox"/>	Lubricantes	<input type="checkbox"/>	Filtros de aceite	<input type="checkbox"/>	Pegamentos	<input type="checkbox"/>	Removedores	
<input type="checkbox"/>	Limpiadores	<input type="checkbox"/>	Líquido de frenos	<input type="checkbox"/>	Pinturas	<input type="checkbox"/>	Químicos de Fotografía	
<input type="checkbox"/>	Insecticidas, herbicidas	<input type="checkbox"/>	Lámparas de neón (tubos)	<input type="checkbox"/>	Combustibles	<input type="checkbox"/>	Estopas impregnadas con residuos peligrosos	
<input type="checkbox"/>	Otros:							

Figura 8. Formato para recolección de información general en la organización

FORMATO DE RECOLECCIÓN DE INFORMACIÓN GENERAL

Manejo de los residuos generados			
¿Separan los residuos?	<input type="checkbox"/> <input type="checkbox"/>	Sí No	¿Cómo?
¿Qué hace con los residuos sólidos no peligrosos?	<input type="checkbox"/> ¿Entrega todo a la empresa de aseo? ¿Cual? _____		
	<input type="checkbox"/> ¿Entrega el material reciclable a alguna empresa? ¿Cual? _____		
	<input type="checkbox"/> ¿Entrega el material reciclable a un recuperador? ¿Recibe algún beneficio económico de la empresa o recuperador a la que entrega los residuos? <input type="checkbox"/> Sí <input type="checkbox"/> No		
	<input type="checkbox"/> Otro: _____		
¿Qué hace con los residuos sólidos peligrosos?	<input type="checkbox"/> ¿Los desecha junto con los residuos no peligrosos?		
	<input type="checkbox"/> ¿Los entrega a una empresa con licencia ambiental para su manejo? ¿Qué empresa? _____ ¿Qué cantidad entrega al mes? _____		
	<input type="checkbox"/> ¿Los residuos líquidos peligrosos los tira por el desagüe o alcantarillado?		
	<input type="checkbox"/> ¿Envasa usted los residuos líquidos para disponerlos con la empresa de aseo?		
	<input type="checkbox"/> Otro: _____		
Plan de Contingencias y Emergencias			
¿Hay consideraciones para el manejo de residuos en el Plan de Contingencias y Emergencias?			
<input type="checkbox"/>	Sí	<input type="checkbox"/>	No
<input type="checkbox"/>	La organización no cuenta con ese Plan		
Observaciones finales			
Análisis y comentarios sobre el manejo de los residuos en su organización:			
Nombre de quien diligenció la encuesta: _____			

Figura 8. Formato para recolección de información general en la organización (continuación)

4.2.2. Metodología de caracterización y aforo de residuos

Para determinar cualitativa y cuantitativamente los residuos sólidos peligrosos que se generan en la organización, es necesario realizar su caracterización física y aforarlos durante un período de tiempo específico.

Para adelantar este proceso se deben identificar todas las actividades que se ejecutan en la organización, estableciendo los ciclos de producción de residuos (período de tiempo en el que la generación de residuos se repite con características similares, en cuanto a cantidades y tipos). El ciclo define el tiempo mínimo de caracterización y aforo, el cual, debe corresponder con el período del proceso o actividad de mayor duración; en caso de ser inferior a una semana, el tiempo mínimo de muestreo debe ser de siete (7) días.

Adicionalmente, debe identificar cada uno de los puntos de generación al interior de sus instalaciones, con el propósito de determinar los sitios donde deben ser tomados los residuos. Un centro generador se caracteriza porque los residuos allí presentes obedecen al desarrollo de actividades comunes y presentan características similares (oficinas de confección, de troquelado, de cafetería, entre otras).

Para la realización del aforo se deben medir diariamente, durante el período de tiempo determinado el peso y volumen de TODOS los residuos generados por la organización. Para este proceso no es necesario clasificar los residuos de acuerdo con sus características, ya que la actividad busca determinar las condiciones en que están los residuos generados.

Se requiere además, establecer históricamente cómo ha sido la generación de residuos. Para esto, se utiliza la tasa de aseo, tabulando el volumen y el valor facturado en los últimos 12 meses. En la Figura 9 se presenta la forma como aparece el cobro de tasa de aseo en la cuenta de servicios públicos. En dicha figura, se puede observar que el pago a la empresa de aseo, en este caso, Empresas Varias de Medellín, corresponde a un aforo de 3,09 m³, por el cual se cobran \$84.310, el resto del valor a pagar por la tasa de aseo tiene que ver con el cargo fijo y la contribución por recolección de las basuras, pagando en total \$114.608.

COBRO DE OTRAS ENTIDADES								
SERVICIO SUSCRITO	CONCEPTO	VALOR	SERVICIO SUSCRITO	CONCEPTO	VALOR	SERVICIO SUSCRITO	CONCEPTO	VALOR
ENERGIA	IMP. ALUMB PUB	\$ 286.785.00				ENERGIA	TOTAL_ENERGIA	\$ 286.785.00
EEVVM	107938103					EEVVM	AFORO	\$ 84.310.00
EEVVM	FRECUENCIA DE RECOLECCION : 2		AFORO: 3.09 M3	CONTRIB RECOLEC BASUR	\$ 26.448.00	EEVVM	TOTAL_EEVVM	\$ 114.608.00
EEVVM	CARGO FIJO	\$ 3.850.00				EEVVM	TOTAL_EEVVM	\$ 114.608.00
PBX ANA	TELEFONO 95512281					PBX ANA Iva	CARG BAS GRAVADO	\$ 5.280.00
	IMP TO TELEFÓNICO	\$ 12.362.00		PBX ANA Iva	CONS VOZ GRAVAD		TOTAL	\$ 36.144.40
					\$ 18.502.40			
EPM 113	TELEFONO 95512290						TOTAL	\$ 2.842.00
	LLAM NORM INFOR	\$ 2.450.00		EPM 113 Iva	LLAM NORM INFOR			
					\$ 392.00			
TELECOM	TELEFONO 105353960					TELECOM	AJUSTE	\$ -05
	NACIONAL AUTOMATICO	\$ 566.42		TELECOM Iva	NACIONAL AUTOMATICO		TOTAL	\$ 657.00
					\$ 90.63			
TOTAL OTRAS ENTIDADES								\$ 441,036.40

Figura 9. Estructura de la tasa de aseo en la cuenta de servicios públicos

Lo que se debe hacer con la cuenta de servicios es tabularla mes a mes en lo correspondiente al valor total pagado por tasa de aseo, así como los valores obtenidos en los aforos (si se tiene discriminado), de tal manera, que se pueda calcular indirectamente la cantidad de residuos generados por la organización.

Con la caracterización se pretende determinar la composición física y los porcentajes de generación de tipo de residuos con respecto al total (orgánicos, papel, cartón, plástico, vidrio, etc.). Por lo tanto, la caracterización puede desarrollarse para el total de los residuos generados en la organización o para una muestra representativa, aspecto que depende de la cantidad generada. Este proceso se debe desarrollar separando los residuos ordinarios y los peligrosos.

En la Tabla 8 se presentan algunos elementos de tipo operativo para el desarrollo de la caracterización de residuos no peligrosos.

Tabla 8. Pasos para realizar una caracterización física de residuos sólidos

Aspectos	Detalles de las actividades
Logística de la caracterización.	Confirmar el sitio donde se realizará la caracterización.
	Organizar formatos y listados para la caracterización.
	Corroborar la disponibilidad de las personas participantes en la caracterización.
	Verificar que los recursos físicos necesarios para desarrollar la actividad estén organizados.
Datos del personal participante.	Registrar la información del personal para la caracterización.
Lista de chequeo caracterización.	Verificar que todo está preparado para la caracterización.
Recolectar y rotular las muestras.	Guiar al responsable de la recolección de los residuos por la ruta establecida.
	Recolectar las muestras de residuos en los Centros o Áreas de Generación.
	Rotular las muestras según el código asignado a cada Centro o Área de Generación.
	Llevar control de los Centros o Áreas de Generación donde se recolectó el material.
	Llevar los materiales al sitio donde se va a realizar la caracterización.
Pesado de las muestras por Centro o Área de Generación.	Pesar la muestra que se recolectó en cada Centro o Área de Generación.
	Tabular la información.
	Mantener juntas las bolsas con residuos por Centro o Área de Generación.
Clasificación de los residuos.	Si el peso de la muestra del Centro Generador es mayor de 200 Kg, se realiza homogenización y cuarteo de los residuos hasta obtener el 10% aproximadamente. Esta cantidad es la que se caracteriza.
	Si el peso de la muestra del Centro Generador es menor de 200 Kg, se efectúa la caracterización del total de los residuos.
Homogenización de la muestra (sólo para aquellos Centros o Áreas de Generación cuya muestra pese más de 200 Kg).	Romper las bolsas con el bisturí para sacar todos los residuos.
	Depositar los residuos sobre la superficie en donde se va a realizar la caracterización.
	Mezclar los residuos con la pala para la homogenización de los mismos.
Cuarteo de la muestra (sólo para aquellos Centros o Áreas de Generación cuya muestra pese más de 200 Kg).	Con todos los residuos mezclados hacer una torta.
	Dividir la torta en cuatro partes iguales.
	Escoger dos partes opuestas de la torta.
	Mezclar las dos partes seleccionadas y formar una nueva torta más pequeña.
	Repetir la operación hasta alcanzar una muestra del 10% aproximadamente.
	Coordinar que el proceso de cuarteo se realice eficientemente.
	Recolectar los residuos que no son utilizados en el cuarteo y separar los recuperables.

Aspectos	Detalles de las actividades
Separación de los residuos sólidos del total o de la torta por tipo de material.	Ordenar el lugar de trabajo con recipientes para depositar cada tipo de residuo.
	Pesar los recipientes vacíos antes de introducirles el material separado y anotar este dato.
	Separar el material correspondiente por tipo y depositarlo en el recipiente respectivo.
	Pesar el recipiente con el material asignado en la báscula.
	Registrar en un formato apropiado el peso de cada material clasificado.
Organización del sitio donde se realizó el muestreo.	Comercializar los residuos reciclables obtenidos; llevar los demás al centro de acopio.
	Barrer y limpiar el sitio donde se realizó la caracterización.
Elaborar informe.	Elaborar informe de la caracterización.

De acuerdo con lo visto en la Tabla 8, es necesario precisar los siguientes detalles del proceso de caracterización:

- **Verificar las condiciones del sitio para realizar la caracterización:** el lugar para realizar la clasificación de residuos en lo posible, debe ser un espacio iluminado y aireado, cubierto de la intemperie, con suministro de agua y cercano al lugar de almacenamiento de residuos, preferiblemente en el interior de la organización. Una vez se termina la caracterización, se procede a lavar y desinfectar el lugar de trabajo utilizado. La desinfección debe realizarse con abundante agua y jabón detergente.
- **Selección de la muestra:** para organizaciones que generen una gran cantidad de residuos, se recomienda calcular una muestra representativa; el tamaño puede ser del 10% del total de los residuos que la organización considere estar generando. La muestra representativa debe componerse por una cantidad de residuos provenientes de cada centro generador en la proporción en que estos aporten al total de los residuos.

Los residuos que se consideran peligrosos inicialmente se identifican, se separan y luego se les realiza una caracterización química. La caracterización se deberá hacer solamente a aquellos residuos de los que se desconozca si son peligrosos o no, o sea a aquellos que no aparezcan en el Anexo I y II del Decreto 4741 de 2005.

- **Recolección de muestras**

En la Figura 10 se muestra el formato para la rotulación de muestras, previo a su pesaje.

Proceso de caracterización de residuos sólidos
Fecha y hora (de recolección):
Centro de generación (nombre o número asignado):
Responsable (quién realiza la recolección):

Figura 10. Formato para la rotulación de muestras

Figura elaborada por el Grupo de Investigaciones Ambientales, UPB Medellín.

- **Determinación de volumen:** para determinar el volumen de los residuos, existen herramientas prácticas como la preparación de una caneca plástica de base circular, recta y con una altura uniforme. Se mide el diámetro de la base y se calcula el área. Los residuos se disponen en el recipiente sin hacer presión, moviendo levemente para asegurar la ocupación de los espacios vacíos. Se mide la altura a la que quedan los residuos y este dato se multiplica por el área de la base.

Para calcular el volumen se utiliza la fórmula correspondiente de acuerdo con la figura geométrica (Figura 11).



Figura 11. Cálculo del volumen de recipientes según su geometría

Figura elaborada por el Grupo de Investigaciones Ambientales, UPB Medellín.

- **Diligenciamiento de formatos:** el error admisible en el pesaje de los residuos debe ser inferior al 5% de la sumatoria de las partes, es decir, la confiabilidad debe ser superior al 95% del total de residuos pesados al inicio de la actividad por centro de generación. Para facilitar la recolección de información, en la Tabla 9 se presenta un modelo de planilla para registrar la cantidad de residuos pesados por centro generador:

Tabla 9. Formato para el registro de residuos

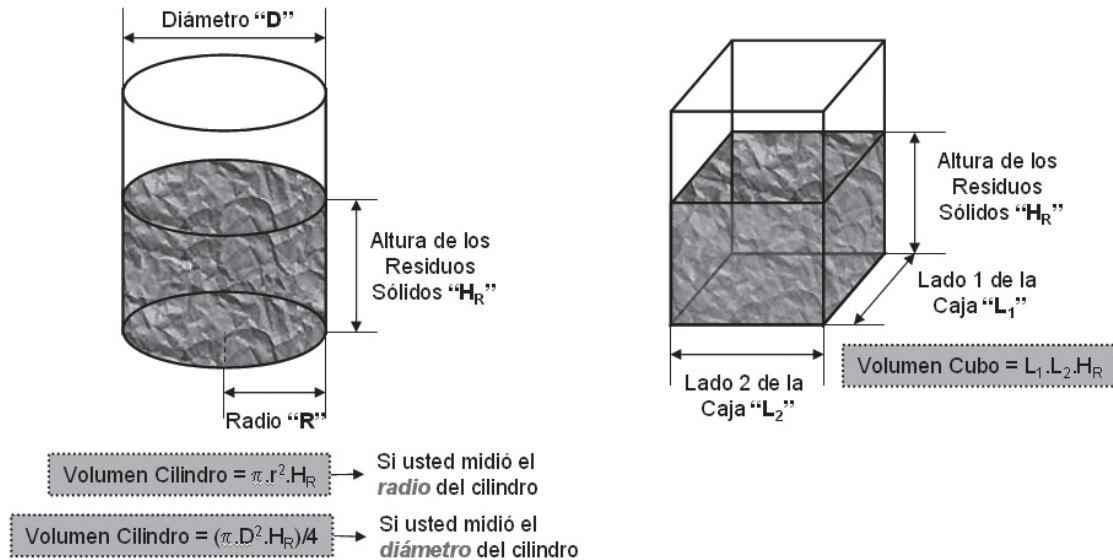
Aforo de Residuos Sólidos - Datos por Centro Generador																			
Responsable actividad: _____															Fecha: _____				
Centro de Generación 1:										Centro de Generación 4:									
Centro de Generación 2:										Centro de Generación 5:									
Centro de Generación 3:										Centro de Generación 6:									
Tipos de residuos	Centro o Área de Generación (Kg/día)																		Total (Kg)
	1			2			3			4			5			6			
	Peso (Kg)	Vol. (m ³)	%	Peso (Kg)	Vol. (m ³)	%	Peso (Kg)	Vol. (m ³)	%	Peso (Kg)	Vol. (m ³)	%	Peso (Kg)	Vol. (m ³)	%	Peso (Kg)	Vol. (m ³)	%	
1	Materia orgánica.																		
	Restos de alimentos, Frutas y Verduras.																		
	Madera.																		
	Follaje.																		
	Residuos de zonas verdes.																		
2	Cáscaras de huevos y huesos.																		
3	Papel.																		
	Archivo.																		
	Kraft.																		
	Mezclaco.																		
	Periódico.																		
	Higiénico y servilletas.																		
	Parafinado.																		
	Otros.																		
4	Cartón.																		
	Corrugado.																		
	Plegadizo.																		
	Sucio.																		
5	Plástico.																		
	PET (1).																		
	PEAD (2).																		
	PVC (3).																		
	PEBD (4).																		
	PP (5).																		
	PS (6).																		
	Otros (7).																		

- **Análisis de resultados:** es necesario analizar la información por centro generador y por tipo de material (papel, cartón, vidrio, etc.); también es conveniente hacer un análisis porcentual de los resultados, con la participación de cada material respecto al total generado. Para este análisis, se recomienda realizar tablas y gráficas comparativas que permitan determinar para la organización y para cada centro de generación las cantidades totales de residuos, el material recuperable susceptible de aprovechamiento, el aporte de residuos por tipo, los días pico de generación, los residuos peligrosos generados y los porcentajes de residuos manejados inadecuadamente, entre otros.

A partir del análisis de los resultados obtenidos se debe dimensionar la cantidad necesaria y la distribución de los recipientes en cada centro de generación, y se deben diseñar las medidas y procedimientos para recolección, almacenamiento y manejo de los residuos sólidos.

4.2.3. Diagnóstico del manejo de los residuos al interior de la organización

Separación en la fuente

Se debe determinar el estado en que se realiza el proceso de separación en la organización (si se hace) y tener en cuenta aspectos como:

- Tipo de residuos que se separan.
- Existencia y cantidad de recipientes utilizados (capacidad, código de colores, entre otros).
- Calidad de la separación.

Además, se deben identificar las dificultades que se presentan en el proceso de separación de los residuos para establecer alternativas de solución que deben estar incluidas en el Manejo Integral de Residuos. Es importante determinar si se separan o no los residuos considerados peligrosos y qué se hace con ellos.

Almacenamiento

Se debe establecer la existencia y ubicación de los sitios de almacenamiento, temporal y definitivo, dentro de la organización. Respecto al almacenamiento definitivo se debe cumplir con las características establecidas en el Decreto 1140 de 2003, las cuales se presentan en la Tabla 10 como lista de chequeo.

Tabla 10. Características de los sitios de almacenamiento de residuos no peligrosos con base en el Decreto 1140 de 2003

Lista de chequeo tomada del Decreto 1140 de 2003.

Lista de chequeo para el sitio de almacenamiento de RESIDUOS NO PELIGROSOS			
N°.	Descripción	¿Cumple?	
		Sí	No
1	¿Cuenta el lugar con fácil acceso para los usuarios?		
2	¿Los acabados del lugar permiten fácil limpieza evitando el desarrollo de microorganismos en general: paredes lisas, pisos duros y lavables con ligera pendiente al interior?		
3	¿El lugar cuenta con sistemas que permiten la ventilación tales como rejillas o ventanas; también con sistemas de prevención y control de incendios, como extintores y suministro cercano de agua y drenaje?		
4	¿La construcción se hizo de forma que se evite el acceso y proliferación de insectos, roedores y otras clases de vectores además de impedir el ingreso de animales domésticos?		
5	¿El lugar está cubierto para protección de aguas lluvias y cuenta con iluminación?		
6	¿La ubicación del sitio causa molestias o algún tipo de impactos a la comunidad?		
7	¿Cuenta con cajas de almacenamiento de residuos sólidos para realizar su adecuada presentación?		
8	¿Realiza aseo, fumigación y desinfección en las unidades de almacenamiento, con la regularidad que exige la naturaleza de la actividad que en ellas se desarrolla de conformidad con los requisitos y normas establecidas?		
9	¿Permite al lugar el acceso de los vehículos recolectores?		
10	¿Dispone de báscula en el lugar y lleva un registro para el control de la generación de residuos?		
11	¿Es de uso exclusivo para almacenar residuos sólidos y está debidamente señalado?		
12	¿Dispone de espacios por clase de residuo, de acuerdo con su clasificación (reciclable, peligroso, ordinario, etc.)?		

Para el almacenamiento de sustancias y residuos peligrosos se deben identificar los impactos ambientales derivados de dicha actividad, al igual que los requisitos legales, ambientales, de seguridad y sanitarios que le aplican. Se deben evaluar las características del sitio dispuesto para este almacenamiento con base en lo expuesto en la lista de chequeo de la Tabla 11.

Tabla 11. Características de los sitios de almacenamiento de residuos peligrosos³

Lista de chequeo tomada del Decreto 1140 de 2003.

Lista de chequeo para el sitio de almacenamiento de RESIDUOS PELIGROSOS			
N°.	Descripción	¿Cumple?	
		Sí	No
1	¿El lugar de almacenamiento está alejado de zonas densamente pobladas, de fuentes de captación de agua potable, de áreas inundables y de posibles fuentes externas de peligro?		
2	¿El lugar está ubicado en un sitio de fácil acceso para el transporte de los residuos y para situaciones de emergencia?		
3	¿Las paredes externas y las divisiones internas son de material sólido que resista el fuego durante 3 horas?		
4	¿Las puertas en las paredes interiores están diseñadas para confinar el fuego con una resistencia de 3 horas?		
5	¿Existen en las instalaciones de la organización salidas de emergencia distintas a las puertas principales de ingreso de las mercancías?		
6	¿Las salidas de emergencia están señalizadas?		
7	¿El piso es antideslizante, impermeable, libre de grietas y resistente a las sustancias y/o residuos que se almacenen?		
8	¿Los drenajes al interior del lugar están conectados a pozos colectores para una posterior disposición del agua residual?		
9	¿Los drenajes están sellados y protegidos de daño por el paso de vehículos y el movimiento de estibas?		
10	¿Todas las sustancias peligrosas almacenadas están ubicadas en un sitio confinado mediante paredes, diques o bordillos perimetrales?		
11	¿El techo está diseñado de tal forma que no admita el ingreso de agua lluvia a las instalaciones, pero que permita la salida del humo y el calor en caso de un incendio?		
12	¿El lugar cuenta con ventilación adecuada (ya sea natural o forzada)?		
13	¿El lugar opera con iluminación adecuada?		
14	¿Si se almacenan materiales inflamables se cuenta con equipos de protección contra relámpagos?		
15	¿Si se almacenan sustancias en el exterior se tienen condiciones satisfactorias respecto a: seguridad, protección de la lluvia, acceso para emergencias, sistema de contención de derrames?		

³ Ministerio de Ambiente, Vivienda y Desarrollo Territorial y Consejo Colombiano de Seguridad. Guías Ambientales de Almacenamiento y Transporte por Carretera de Sustancias Químicas Peligrosas y Residuos Peligrosos.

Lista de chequeo para el sitio de almacenamiento de RESIDUOS PELIGROSOS			
N°.	Descripción	Cumple	
		Sí	No
16	¿Están señalizadas todas las áreas de almacenamiento y estanterías con la clase de riesgo correspondiente a la sustancia química peligrosa almacenada?		
17	¿Están señalizados todos los sitios de almacenamiento con las correspondientes señales de advertencia, obligación, prohibición e información?		
18	¿Cuenta el lugar con dispositivos de detección de fuego y sistemas de respuesta?		
19	¿Tiene el lugar las Hojas de Seguridad de todas las sustancias almacenadas, en un sitio visible y señalizado?		

Adicionalmente, es necesario evaluar actividades inherentes al almacenamiento de los residuos peligrosos como se establece en la Tabla 12.

Tabla 12. Actividades inherentes al almacenamiento de residuos peligrosos

N°	Descripción	Sí	No
1	¿Están definidas y documentadas las responsabilidades de cada actor asociado a la operación de almacenamiento?		
2	¿El proveedor y/o dueño de las sustancias químicas peligrosas provee las Hojas de Seguridad?		
3	¿Asegura que todas las sustancias peligrosas almacenadas estén debidamente etiquetadas o marcadas?		
4	¿Cuenta con un registro actual de las sustancias químicas peligrosas almacenadas que garantice el conocimiento de la cantidad y ubicación de las sustancias?		
5	¿La bodega de almacenamiento se mantiene limpia y ordenada?		
6	¿Planea regularmente inspecciones ambientales y de seguridad?		
7	¿Almacena las sustancias químicas peligrosas agrupando las que tienen riesgos comunes y evitando la proximidad de las incompatibles?		
8	¿Ha dejado un pasillo peatonal perimetral entre los materiales almacenados y los muros?		
9	¿El apilamiento de recipientes y bultos es menor a tres metros de altura?		
10	¿Los estantes son suficientemente estables y firmes, de forma que no exista el riesgo de derrumbamiento de los mismos?		
11	¿Los estantes son de un material resistente a las sustancias almacenadas?		
12	¿Las sustancias peligrosas o residuos almacenados tienen las debidas protecciones para evitar caídas y derrames?		
13	¿Tiene en cuenta las recomendaciones de las Hojas de Seguridad para la ubicación de las sustancias peligrosas dentro de la bodega?		

Recolección y transporte

Permite enunciar la manera como se están evacuando los residuos sólidos peligrosos y no peligrosos generados al interior de la organización (puntos de generación y almacenamiento). Se deben verificar aspectos relacionados con la recolección al interior (ver Tabla 13), y al exterior de la organización (ver Tabla 14).

Tabla 13. Actividades inherentes a la recolección interna de residuos sólidos

Descripción	Sí	No
¿Tiene definidas rutas de recolección?		
¿Se tienen establecidos horarios y frecuencias de recolección?		
¿Realiza la recolección selectiva de los residuos en los puntos de generación?		
¿Los elementos empleados para la recolección de residuos peligrosos son de uso exclusivo para este fin?		

Tabla 14. Actividades inherentes a la recolección y transporte externo de residuos sólidos

Descripción	Sí	No
¿Verifica que los vehículos que transportan sustancias o residuos peligrosos tengan toda la documentación establecida por el Decreto 1609 de 2002 o normas que la sustituyan o modifiquen y cumplan con los requisitos dispuestos en el mismo?		
¿Verifica que los vehículos que transportan residuos sólidos cumplan con lo establecido por el Decreto 1713 de 2002 o normas que la sustituyan o modifiquen?		
¿Se tiene establecidos horarios y frecuencias de recolección?		
¿Verifican los documentos y la integridad de los envases y embalajes para la entrega de residuos sólidos?		

Aprovechamiento y tratamiento

Se debe identificar si se está realizando aprovechamiento o tratamiento de residuos al interior o exterior de la organización y establecer el tipo de técnica o procesos que se desarrollan, dependiendo del tipo de residuo y el producto final que obtiene. Se debe establecer además quién hace esta labor, si está certificado o si no posee ninguna certificación, el tiempo desde el cual se está desarrollando y qué beneficios se han obtenido. Asimismo, determinar si se hace tratamiento de los residuos peligrosos, dónde y quién lo hace y si la entidad o persona tiene licencia o documentación legal para hacerlo.

Disposición final

Indicar el lugar donde se están disponiendo finalmente los residuos sólidos que se generan en su organización y qué tipo de certificación le brinda la empresa que realiza este proceso.

4.3. Planear las estrategias de formación y educación

En la organización se deben establecer procesos de sensibilización y capacitación dirigidas a todo el personal, con el propósito de dar a conocer los aspectos relacionados con el manejo integral de los residuos sólidos, en especial, los procedimientos específicos, funciones, responsabilidades, mecanismos de coordinación, así como las directrices establecidas en la normatividad vigente y más específicamente, en el Manejo Integral de Residuos. Los temas de capacitación que se proponen desarrollar son:

- Divulgar los diferentes programas y actividades que integran el Manejo Integral de Residuos elaborado por el generador.
- Organigrama y responsabilidades asignadas.
- Legislación ambiental.
- Prevención y minimización de la generación de residuos.
- Riesgos ambientales por el inadecuado manejo de los residuos sólidos.
- Separación y clasificación de residuos.
- Recolección y almacenamiento de los residuo sólidos.
- Aprovechamiento, tratamiento y disposición final.
- Manejo de residuos peligrosos.
- Aplicación del Plan de Contingencia.

La capacitación debe ser continua, por lo que se debe establecer un cronograma de actividades como se ilustra a manera de ejemplo en la Tabla 15, en donde estructure el proceso y planifique las distintas actividades programadas para tal fin, empleando métodos como talleres, carteleras, actividades lúdicas, envío de correos electrónicos, altavoz al interior de la organización, entre otros.

Tabla 15. Ejemplo de un cronograma del Plan de Formación y Capacitación

Cronograma - Programa de Capacitación y Formación													
Tema	Metodología	Meses del año											
		1	2	3	4	5	6	7	8	9	10	11	12
Divulgación de los diferentes programas y actividades que componen el manejo integral de residuos elaborado por el generador.	Envío de correos electrónicos.	X	X	X	X	X	X	X	X	X	X	X	X
	Empleo del altavoz al interior de la organización.	X	X	X	X	X	X	X	X	X	X	X	X
	Talleres dirigidos a todo el personal.	X		X		X		X		X		X	
	Actividad lúdica dirigida al personal donde se socialicen las principales actividades del Manejo Integral de Residuos.						X						X
	Manejo de carteleras con frases y mensajes alusivos al adecuado manejo de los residuos sólidos.	X	X	X	X	X	X	X	X	X	X	X	X
Conocimiento del organigrama y responsabilidades asignadas.	Taller dirigido a todo el personal.	X				X					X		
Prevención en la generación de residuos y reducción en el origen.	Taller dirigido a todo el personal.	X			X			X			X		

Cronograma - Programa de Capacitación y Formación													
Tema	Metodología	Meses del año											
		1	2	3	4	5	6	7	8	9	10	11	12
Separación de residuos sólidos en la fuente.	Sensibilización personalizada a todos los empleados y trabajadores de la organización.	X	X	X			X	X			X	X	
	Actividad lúdica dirigida al personal.	X						X					X
Beneficios ambientales por el adecuado manejo de residuos sólidos.	Colocar frases alusivas al tema en las carteleras de la organización y difusión por medio de correos electrónicos y altavoz institucional.	X	X	X	X	X	X	X	X	X	X	X	X
Riesgos ambientales por el inadecuado manejo de los residuos sólidos.	Taller dirigido a todo el personal, difusión de volantes y avisos en carteleras.		X						X				
Almacenamiento de residuos sólidos.	Talleres dirigidos a todo el personal y avisos en sitios de almacenamiento.				X						X		
Simulacros de aplicación del plan de contingencia.	Simulacros.			X						X			X
Legislación ambiental vigente.	Taller dirigido a todo el personal.		X				X				X		
Manejo de residuos peligrosos o desechos peligrosos.	Talleres dirigidos a todo el personal.		X		X		X		X		X		X
	Envío de correos electrónicos.	X	X	X	X	X	X	X	X	X	X	X	X
	Empleo del altavoz al interior de la organización.	X	X	X	X	X	X	X	X	X	X	X	X

La profundización en las temáticas tratadas al interior de la organización debe obedecer a los resultados obtenidos al momento de implementarse el Manejo Integral de Residuos, los cuales, son recopilados a partir de las estrategias establecidas en el Plan de Seguimiento que se realice al mismo. Debe quedar soporte de las actividades desarrolladas en el tema de capacitación para presentarlas ante el Área Metropolitana del Valle de Aburrá, en caso de ser solicitadas.

4.4. Planear las etapas del Manejo Integral de los Residuos

En este numeral, se va a desarrollar todo lo correspondiente a cómo se deberán manejar los residuos sólidos dentro de un Manejo Integral de Residuos y comprende la prevención, el almacenamiento, la recolección, el transporte, el aprovechamiento, el tratamiento y la disposición final.

4.4.1. Prevención y separación de los residuos sólidos en la fuente

La prevención de la generación de residuos sólidos peligrosos y no peligrosos desde su origen, es la forma más eficaz de reducir la cantidad de residuos a manejar, el costo asociado a su manipulación y los impactos a la salud y al ambiente. Esta actividad implica:

- La adopción de buenas prácticas, la optimización de los procesos, el cambio a tecnologías limpias, la sustitución de materias primas y la modificación de productos.
- La utilización de una menor cantidad de empaques, solicitando al proveedor la entrega de productos sin envolturas innecesarias, y el empleo de empaques que sean susceptibles de aprovechamiento.
- La reutilización de elementos que se generan en las organizaciones. Igualmente, el reciclaje de materiales, y el aprovechamiento de subproductos utilizándolos como materias primas.
- Sustitución de materias primas: por ejemplo utilizar colorantes de bajo impacto ambiental, sustituir lacas solubles en disolventes por lacas solubles en agua o sustituir solventes orgánicos por productos a base de agua.
- Modificación del proceso productivo, como por ejemplo, mejorar los métodos de aplicación de tintes, curtido sin cromo.
- Buenas prácticas operacionales, como el control de inventarios de materias primas utilizadas con el fin de establecer la cantidad de residuos a generar, buscando su reducción, implementando la optimización de los procesos productivos.

En torno a estos procesos la organización debe establecer un término concordante con los resultados esperados y plantear una serie de objetivos y metas cuantitativas que permitan su medición. Estas pueden estar asociadas con actividades de reutilización de materiales que lo permitan, cambio en los insumos empleados en los procesos desarrollados y que generan impactos ambientales negativos por otros de menor impacto, reducción en la cantidad de residuos generados, incremento en la destinación adecuada de los residuos, establecimiento de acuerdos con proveedores de insumos o productos para la devolución de elementos vencidos, deteriorados o remanentes, entre otras metas que la organización considere necesarias.

Estas metas podrán ser de corto, mediano y largo plazo de acuerdo con las características de cada organización y con los procesos que cada una de ellas emprenda.

Por otra parte, la separación en la fuente es la base fundamental de la adecuada gestión de residuos y consiste en la separación inicial de manera selectiva de los residuos sólidos no peligrosos de los peligrosos procedentes de cada uno de los centros generadores de la organización, dándose inicio a una cadena de actividades y procesos cuya efectividad depende de la adecuada clasificación de los residuos.

Posterior a los procesos que evitan y minimizan la generación de residuos y que favorecen una correcta separación en la fuente, se debe disponer de recipientes adecuados, que sean de un material resistente, que no se deterioren con facilidad y cuyo diseño y capacidad optimicen el proceso de almacenamiento.

El diagnóstico, permite definir el tipo y cantidad de recipientes existentes y cuáles son los que se requieren para la adecuada separación de los residuos en todas las áreas de la organización. Algunos recipientes son desechables y otros reutilizables, pero todos deben cumplir con el color correspondiente a la clase de residuos que se va a depositar en ellos, como se ilustra en la Figura 12, a lo cual se le denomina Código de Colores, aspecto que no es obligatorio, pero sí importante. Además, los recipientes deben ser visibles y estar ubicados estratégicamente en las instalaciones de la organización.

Para cumplir con el Código de Colores no se requiere de bolsas del mismo color, estas pueden ser reemplazadas por bolsas transparentes, lo importante es que se haga una adecuada recolección.

Para facilitar el proceso de separación en la fuente es conveniente que los recipientes estén rotulados teniendo en cuenta los siguientes aspectos:

- Tipo de residuo a disponer y su listado correspondiente.
- Símbolo asociado, en caso de tener uno establecido.

En caso de que los recipientes que posee la organización no cumplan con el Código de Colores, éstos pueden pintarse, emplear cintas adhesivas visibles o utilizar el fondo del rótulo para establecer el color correspondiente al tipo de residuo.



Figura 12. Recipientes utilizados para separación de los residuos sólidos y su Código de Colores

Fuente: NTC 5167.

En cuanto a los residuos de tipo químico, es preferible manejarlos en sus propios envases, empaques y recipientes, atendiendo las instrucciones dadas en sus etiquetas y Hojas de Seguridad, las cuales deben ser suministradas por los proveedores, cuidando de no mezclarlos cuando sean incompatibles o reaccionen entre sí. En estos casos, se debe consultar las normas de seguridad industrial y salud ocupacional.

Es muy importante tener en cuenta que también son considerados residuos o desechos peligrosos los envases, empaques y embalajes que hayan estado en contacto con algún residuo que se identifica como peligroso.

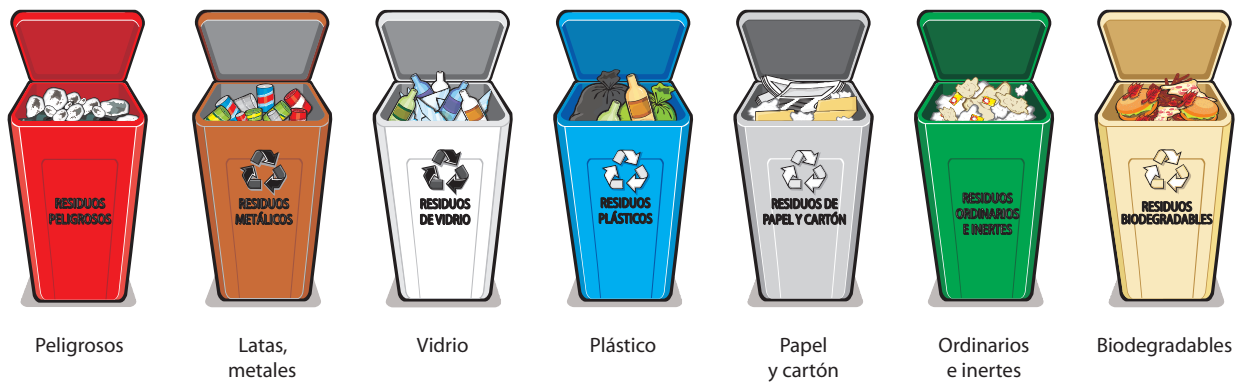
La ubicación de los recipientes debe obedecer a los aspectos identificados durante el diagnóstico y debe quedar consignado en el Manejo Integral de Residuos, de manera que propicie la separación en cada uno de los puntos de generación.

El envasado, embalado, rotulado y etiquetado debe estar conforme a la normatividad vigente, principalmente cuando se trate de residuos peligrosos (Ley 55 de 1993).

4.4.2. Recolección

Se deben diseñar rutas de recolección interna de residuos según la distribución de los puntos de generación y que cubran la totalidad de la organización, estableciendo horarios y frecuencias e identificando en cada uno de estos lo siguiente:

- Localización, número y capacidad de los recipientes donde se encuentran los residuos.
- Tipo de residuo generado, lo cual está asociado al color del recipiente.
- Sitio de almacenamiento definitivo, tamaño y características.
- Zonas de desplazamiento con carretas o sin ellas.

Esta actividad se establece en el Manejo Integral de Residuos con la ayuda de planos de la edificación donde funciona la organización. La frecuencia de recolección interna dependerá de la capacidad de almacenamiento y el tipo de residuo generado, así como la frecuencia de recolección por parte de la empresa de aseo de su localidad. Los elementos empleados para la recolección de residuos peligrosos deben ser de uso exclusivo para este fin.

El tiempo de permanencia de los residuos en los puntos de generación debe ser el mínimo posible, especialmente, en áreas donde se generan residuos peligrosos o en zonas de alimentación. En el evento de un derrame de residuos peligrosos, se efectuarán de inmediato acciones correctivas, conforme a las recomendaciones dadas por los proveedores en las Hojas de Seguridad de cada material. En el Manejo Integral de Residuos, deben establecerse los procedimientos para este tipo de acontecimientos y debe quedar consignado en el Plan de Contingencias.

Es necesario disponer de un lugar adecuado para el almacenamiento, lavado, limpieza y desinfección de los recipientes, vehículos de recolección y demás implementos utilizados para esta actividad internamente. Los recipientes deben ser lavados, desinfectados y secados periódicamente (después de cada recolección), permitiendo su uso en condiciones sanitarias adecuadas. En la Figura 13 se presenta un mapa con rutas internas de recolección de residuos.



Figura 13. Mapa de rutas internas de recolección de residuos

Fuente: Guía de Manejo Integral de Residuos del Área Metropolitana del Valle de Aburrá.

4.4.3. Almacenamiento

En el Manejo Integral de Residuos deben quedar consignadas las características con que cuenta el sitio de almacenamiento de la organización, y en caso de no presentarse conformidad con lo establecido en la presente guía, se debe establecer un plan de acción donde se programe y planifique el proceso de cumplimiento.

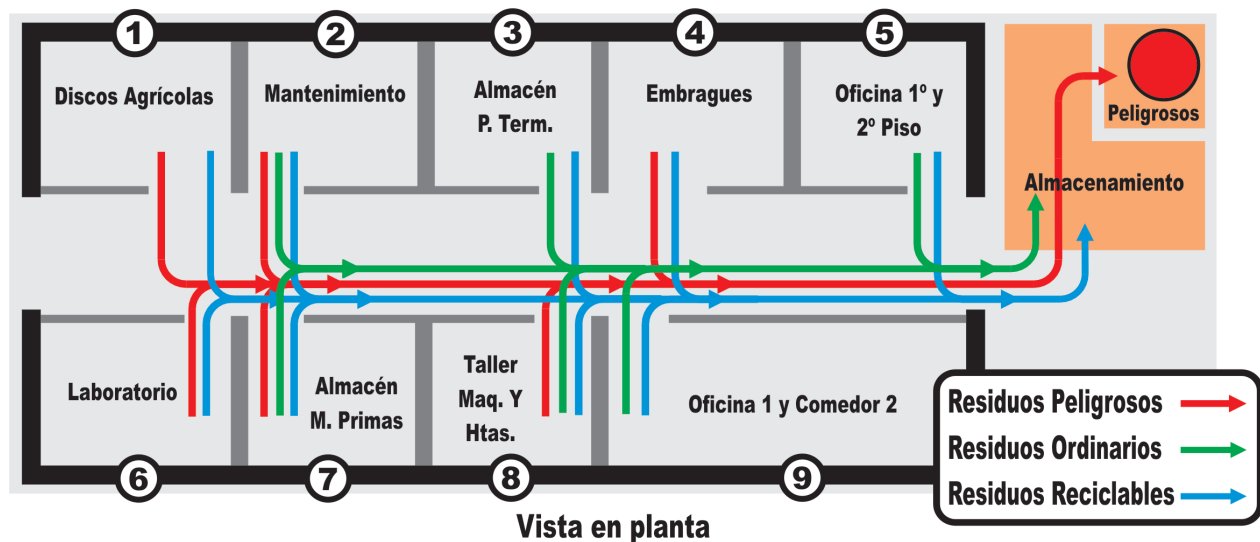
Para el almacenamiento interno de residuos, debe contarse con un sitio de almacenamiento central, y en caso de ser necesario, con sitios de almacenamiento intermedios. Estos últimos se justifican cuando la organización presenta áreas grandes de generación o cuando se ubican en diferentes pisos de la edificación. El almacenamiento de residuos no peligrosos debe cumplir con lo establecido en el Decreto 1140 de 2003, lo cual ya se presentó anteriormente.

El almacenamiento de los residuos peligrosos debe cumplir con las características establecidas en las Guías Ambientales de Almacenamiento y Transporte por Carretera de Sustancias Químicas Peligrosas y Residuos Peligrosos, expedida por el Ministerio de Ambiente, Vivienda y Desarrollo Territorial y el Consejo Colombiano de Seguridad.

A la entrada de los lugares de almacenamiento debe colocarse un aviso en el que se identifique el sitio, los materiales manipulados, el código de colores y los criterios de seguridad, implementándose un estricto programa de limpieza, desinfección y control de plagas.

Los residuos peligrosos que por su contenido puedan reaccionar entre sí de forma violenta, no deben ser almacenados conjuntamente, ya que en caso de incendio, caídas, roturas o cualquier otro tipo de incidente, los recipientes que los contienen pueden resultar dañados y los productos contenidos en ellos, pueden entrar en contacto, produciendo reacciones peligrosas. En la Figura 14 se presenta un resumen de las incompatibilidades más características para los residuos peligrosos.

CUADRO RESUMEN DE INCOMPATIBILIDADES DE ALMACENAMIENTO DE RESIDUOS PELIGROSOS					
	+	-	-	-	+
	-	+	-	-	-
	-	-	+	-	+
	-	-	-	+	O
	+	-	+	O	+

+ Se pueden almacenar conjuntamente.
 O Solamente podrán almacenarse juntos, si se adoptan ciertas medidas preventivas.
 - No deben almacenarse juntos.

Figura 14. Incompatibilidades más características para los residuos peligrosos

Fuente: <http://www.ua.es/es/servicios/residuos/pautas/incompatibilidades.html#incompatibilidades>

En la Figura 15 se indican cuáles son los símbolos de los residuos peligrosos según su tipología.



Figura 15. Simbología de residuos peligrosos

Fuente: Guías ambientales de almacenamiento y transporte por carretera de sustancias químicas peligrosas y residuos peligrosos.

El almacenamiento de residuos o desechos peligrosos en instalaciones del generador no puede superar un tiempo de doce (12) meses, según lo establece el Decreto 4741 de 2005. En casos debidamente sustentados y justificados, el generador podrá solicitar ante la autoridad ambiental una extensión de dicho período. Durante el tiempo que el generador esté almacenando residuos o desechos peligrosos dentro de sus instalaciones, éste debe garantizar que se tomen todas las medidas tendientes a prevenir cualquier afectación a la salud humana y al ambiente, teniendo en cuenta su responsabilidad por todos los efectos ocasionados a la salud y al ambiente. En la Imagen 4 se presentan algunos sitios de almacenamiento de residuos.

Imagen 4. Sitios de almacenamiento de residuos



4.4.4. Aprovechamiento, tratamiento y disposición final

En el Manejo Integral de Residuos debe quedar consignado el tipo de aprovechamiento, tratamiento y/o disposición final que se realizan para los residuos generados en la organización. Estos procesos deben ser seleccionados en función de las características de los residuos, las posibilidades de la organización, las alternativas existentes y las preferencias, en cumplimiento con la normatividad ambiental y sanitaria vigente, y propendiendo siempre por la opción o estrategia que genere un menor impacto ambiental. A manera de ejemplo en la Tabla 16 y la Tabla 17 se presentan algunas alternativas que pueden aplicarse a los residuos.

Tabla 16. Técnicas de aprovechamiento, tratamiento o disposición para residuos

Residuos	Tratamiento o disposición final
Ordinarios.	Relleno sanitario.
Biodegradables.	Compostaje, lombricultura.
Reciclables: plástico, vidrio, cartón y similares, chatarra.	Reciclaje.
Peligrosos: con algunas restricciones dependiendo de sus características.	Aprovechamiento, incineración, rellenos de seguridad, otras tecnologías de tratamiento (como térmicos, fisicoquímicos, etc.).
Escombros.	Escombreras autorizadas.

Tabla 17. Descripción de algunos métodos de aprovechamiento y tratamiento

Método de aprovechamiento o tratamiento	Descripción
Reciclaje.	El reciclaje es incorporar nuevamente un material en el ciclo productivo. Los principales materiales reciclables son: papel, cartón, vidrio, metal y plástico. En el mercado informal del reciclaje participan principalmente recuperadores ambientales, compradores domiciliarios y compraventas o chatarrerías. Las empresas de reciclaje que pertenecen al sector formal compran residuos reciclables para convertirlos en materias primas que luego serán incorporados por ellos mismos o por el sector industrial en los procesos productivos.
Compostaje.	El compostaje es una técnica utilizada para el aprovechamiento del residuo sólido orgánico, que busca descomponer este residuo y generar un material que podrá servir como mejorador de suelos o como bioabono, dependiendo del tipo de residuo que se aproveche y su grado de contaminación. El problema que puede presentar este proceso es que requiere instalaciones considerables dependiendo del volumen que se vaya a transformar, además, la generación de fuertes olores durante el proceso y escurridos propios de la descomposición de la materia orgánica. El compostaje puede ser aerobio o anaeróbico, el primero es el más utilizado pues al estar en presencia de oxígeno, genera menos olores en su proceso de descomposición, mientras que el anaeróbico genera grandes cantidades de metano y sulfhídricos, responsables de los malos olores.
Lombricultivo.	El lombricultivo es una técnica que permite la utilización de lombrices, las cuales se alimentan de la materia orgánica, la descomponen y luego generan excremento que se denomina humus. El humus se utiliza como abono orgánico, mejorador de suelos o bioabono.

Método de aprovechamiento o tratamiento	Descripción
Tratamiento térmico.	<p>Las técnicas de tratamiento térmico de residuos se dividen en dos grandes categorías:</p> <ol style="list-style-type: none"> 1) Los residuos se queman en presencia de oxígeno mediante la técnica de incineración. 2) Los residuos se someten a altas temperaturas en ausencia o presencia mínima de oxígeno, de modo que no haya combustión directa. Para esto se utiliza la pirólisis (a veces denominada termólisis) y la gasificación. <p>La pirólisis se define como la degradación térmica de una sustancia en ausencia de oxígeno o con una cantidad limitada del mismo. Como resultado, se producirá durante la pirólisis cierta oxidación y se formarán, por tanto, dioxinas y otros productos relacionados con una combustión incompleta.</p> <p>La gasificación, se define como la transformación de una sustancia sólida o líquida en una mezcla gaseosa mediante oxidación parcial con aplicación de calor. La oxidación parcial se consigue normalmente restringiendo el nivel de oxígeno (o aire) en la cámara de postcombustión (pirólisis). El proceso se optimiza para generar la máxima cantidad de productos gaseosos de descomposición, normalmente monóxido de carbono, hidrógeno, metano, agua, nitrógeno y pequeñas cantidades de hidrocarburos superiores.</p> <p>Aunque la gasificación es un proceso pirolítico optimizado para la mayor obtención de gases, genera subproductos líquidos y sólidos que pueden contener altos niveles de contaminantes tóxicos. El grado de contaminación dependerá de la cantidad y el tipo de residuos tratados, de la técnica y de cómo se lleve a cabo.</p>
Tratamiento fisicoquímico.	<p>Neutralización de residuos alcalinos exentos de cianuro.</p> <p>Reducción de residuos que contienen cromo VI a cromo III.</p> <p>Oxidación química de residuos que contienen cianuro inorgánico usando hipoclorito.</p> <p>Tratamiento de taladrinas.</p> <p>Precipitación de metales de efluentes del resto de procesos.</p> <p>Separación de fases de residuos acuosos contaminados con hidrocarburos mediante tratamiento físico.</p>
Relleno sanitario.	<p>Es una técnica de disposición final de residuos sólidos que consiste en el enterramiento de residuos en capas, más otra capa de tierra o material de cobertura, ambas son compactadas sobre un suelo previamente impermeabilizado, de tal manera que se evite la contaminación del suelo y las aguas subterráneas.</p> <p>En los rellenos sanitarios se generan lixiviados que son los líquidos producto de la descomposición de los residuos orgánicos y la inclusión de las aguas lluvias. Estos deben ser recolectados mediante filtros y transportados a plantas de tratamiento antes de ser vertidos en el suelo o en aguas superficiales.</p> <p>Los gases son otros productos generados por la descomposición de los residuos; éstos se recogen mediante filtros y se sacan a la atmósfera por chimeneas, en las que a su salida se queman, con el fin de disminuir su grado de contaminación. En algunos casos se utilizan estos gases para generar energía.</p>
Escombreras.	<p>Las escombreras son los sitios autorizados para la disposición de escombros o materiales inertes que se generan en las ciudades. Estos depósitos, al igual que los rellenos sanitarios, deben ser seleccionados y manejados cumpliendo normas ambientales.</p>

4.4.5. Manejo externo

El manejo externo de los residuos sólidos incluye todas las actividades que se realizan cuando éstos salen de la organización. Se debe identificar y describir en el Manejo Integral de Residuos la información de la empresa contratada y el tipo de manejo que reciben los residuos al exterior de la organización, en qué tipo de vehículo se recolectan, con qué frecuencia se hace, entre otra información asociada a esta actividad.

Todos los generadores de residuos peligrosos deben conservar, hasta por un tiempo de cinco (5) años, las certificaciones de almacenamiento, aprovechamiento, valorización, tratamiento o disposición final de sus residuos, emitidos por los respectivos receptores.

Hay que recordar que esta actividad se debe hacer para todos los residuos que se generen, incluyendo los peligrosos. Un ejemplo de esta actividad se presenta en la Tabla 18.

Tabla 18. Modelo de registro para el manejo externo de los residuos

Nº	Residuo	Recolección transporte	Cant. (Kg/mes)	Tratamiento	Cant. (Kg/mes)	Aprovechamiento	Cant. (Kg/mes)	Disposición final	Cant. (Kg/mes)	Certificados	Obs.
1	Ordinario	Empresas Varias de Medellín E.S.P.		No		No	1230	Relleno Sanitario La Pradera		Sí	
2	Papel y cartón	Papeles Nacionales		No		Papeles Nacionales	325	No		Sí	
3	Plásticos	Plástico Berpa		No		Plástico Berpa	250	No		Sí	
4	Residuos infecciosos	ASEI Ltda.		ASEI Ltda.			10	Relleno Sanitario La Pradera		Sí	
5	Estopas impregnadas con solventes	ASEI Ltda.		ASEI Ltda.		No	352	Relleno Sanitario La Pradera		Sí	

4.5. Elaborar un Plan de Contingencias

En cualquiera de las etapas que conforman la gestión integral de los residuos sólidos peligrosos, existe la posibilidad de enfrentarse a situaciones de emergencia, tales como incendios, explosiones, fugas, derrames, problemas en el servicio público de aseo, suspensión de actividades, entre otros. Estas emergencias se pueden prevenir aplicando normas legales y técnicas relacionadas con el manejo adecuado de combustibles, de equipos eléctricos, de fuentes de calor y de sustancias peligrosas. No obstante el cumplimiento de lo anterior, siempre se debe estar preparado para responder ante una emergencia.

La preparación para las emergencias debe desarrollarse indistintamente del tamaño de la organización o del riesgo que ésta genere.

Para prevenir la ocurrencia de las eventualidades mencionadas, la organización debe formular e implementar un Plan de Contingencias, definido por el Reglamento Técnico del Sector Agua y Saneamiento Básico RAS 2000, en su Título G, así:

“...conjunto de procedimientos preestablecidos para la respuesta inmediata, con el fin de atender en forma efectiva y eficiente las necesidades del servicio de manera alternativa y para restablecer paulatinamente el funcionamiento del sistema después de la ocurrencia de un evento de origen natural o antrópico que ha causado efectos adversos al sistema...”

Los objetivos específicos del Plan de Contingencias son:

- Definir funciones y responsabilidades.
- Planificar y coordinar las actividades de atención y recuperación.
- Activar procedimientos preestablecidos de respuesta para atender la demanda.
- Identificar el inventario de recursos disponibles.
- Informar en forma precisa y oportuna.
- Recobrar la normalidad tan pronto como sea posible.
- Programar ejercicios de simulación para la capacitación y revisión periódica.

Todo Plan de Contingencias se debe basar en los potenciales escenarios de riesgo del sistema, que deben obtenerse del análisis de vulnerabilidad realizado, de acuerdo con las amenazas que pueden afectar a la organización durante su funcionamiento. El Plan de Contingencias debe incluir procedimientos generales de atención de emergencias y procedimientos específicos para cada escenario de riesgo identificado.

La elaboración del Plan de Contingencias debe seguir los siguientes parámetros: análisis de riesgo, identificación y caracterización de peligros y amenazas, análisis de vulnerabilidad por amenazas, definición de los escenarios de riesgo, organización del Plan de Emergencias, puesta en marcha del Plan de Emergencias, responsables de la elaboración y puesta en marcha del Plan de Contingencias.

4.5.1. Análisis de riesgos

El análisis de riesgos tiene por objetivo identificar y evaluar cuales son aquellos eventos o condiciones que pueden llegar a ocasionar una emergencia. Este análisis se convierte en una herramienta para establecer las medidas de prevención y control de los riesgos asociados a la actividad de la organización, al entorno físico y al entorno social en el cual desarrolla sus funciones. El análisis de riesgos está conformado por las etapas de identificación y caracterización de peligros y amenazas de carácter natural o antrópico, el análisis de vulnerabilidad por amenaza, la evaluación del riesgo y la identificación de escenarios de riesgo.

Identificación y caracterización de los peligros y las amenazas

Se entiende por peligro, una fuente o situación con potencial de daño en términos de lesión o enfermedad, daño a la propiedad, al ambiente de trabajo, al medio ambiente o una combinación de éstos, y por amenaza, la probabilidad de que un fenómeno de origen natural o humano, eventualmente, cause daño y genere pérdidas, y que se produzca en un determinado tiempo y lugar.

En la identificación de peligros, la organización debe realizar una observación y estudio detallado de los procesos, las actividades que realiza y su entorno, indicando cuáles son aquellas situaciones que pueden generar una emergencia. Una vez identificados los peligros, éstos deben ser analizados según su probabilidad de ocurrencia en términos de amenaza.

Para identificar los posibles peligros, se deben analizar y determinar aspectos como la combinación o mezcla de sustancias químicas y los residuos con características peligrosas, con el almacenamiento o transporte de gases tóxicos o líquidos corrosivos, la inflamabilidad de una sustancia, la presencia de materiales radiactivos, el deterioro de la vía, los cuales, pueden interactuar con peligros de origen natural y social, como por ejemplo, la presencia de una falla geológica, de ríos, de volcanes, las condiciones atmosféricas adversas en la zona, o las condiciones políticas y sociales de la región.

La probabilidad de ocurrencia de las amenazas relacionadas con el almacenamiento y transporte de sustancias químicas y residuos peligrosos, tales como la fuga de un gas tóxico o el derrame de un combustible, se pueden ver potenciadas por la probabilidad de amenazas de tipo natural o social, como por ejemplo el desbordamiento de un río, una erupción volcánica o un atentado terrorista.

En la Tabla 19 se muestran algunas de las posibles amenazas que pueden afectar los componentes del Manejo Integral de Residuos Sólidos.

Tabla 19. Amenazas que afectan el Manejo Integral de Residuos Sólidos

N°.	Amenaza	1	2	3	4	5	6	7	8
		Presentación	Almacenamiento	Recolección interna	Recolección externa	Tratamiento de residuos orgánicos	Aprovechamiento material reciclable	Tratamiento de residuos peligrosos	Disposición final
1	Incendios y explosiones.	X	X	X	X		X	X	X
2	Tormentas y huracanes.	X			X	X	X	X	X
3	Deslizamientos.				X	X	X	X	X
4	Sismos.	X	X	X	X	X	X	X	X
5	Interrupción de servicios públicos como agua y energía.		X			X	X	X	
6	Incremento en las tasas de generación de residuos.	X	X	X	X	X	X	X	X
7	No recolección total o parcial de los residuos.	X	X	X	X	X	X	X	X
8	Cierre temporal o permanente del sitio de disposición final.	X	X	X	X	X	X	X	X
9	Derrame de residuos peligrosos y/o especiales.	X	X	X	X			X	
10	Separación inadecuada de los residuos.	X	X			X	X	X	X
11	Incompatibilidad en el almacenamiento de residuos peligrosos.		X		X			X	X

N°.	Amenaza	1	2	3	4	5	6	7	8
		Presentación	Almacenamiento	Recolección interna	Recolección externa	Tratamiento de residuos orgánicos	Aprovechamiento material reciclable	Tratamiento de residuos peligrosos	Disposición final
12	Fallas en el proceso de tratamiento térmico de residuos peligrosos.							X	X
13	Fallas de entidades encargadas de la recolección, transporte y disposición de cierto tipo de residuos peligrosos.		X					X	X
14	Acumulación excesiva de residuos en el centro de almacenamiento.		X	X	X	X	X		X
15	Daño de equipo de recolección.	X	X		X				X
16	Accidentes laborales.								

Análisis de vulnerabilidad por amenaza

Es el proceso mediante el cual se determina el nivel de exposición y predisposición a la pérdida de un elemento o grupo de elemento, ante una amenaza específica. El grado de vulnerabilidad que tiene una empresa frente a una amenaza específica está directamente relacionado con la organización interna que ésta tiene para prevenir o controlar aquellos factores que originan el peligro, al igual que su preparación para minimizar las consecuencias, una vez sucedan los hechos. El Reglamento Técnico del Sector Agua Potable y Saneamiento Básico (RAS) en su Título G, establece una metodología para la realización de un análisis de vulnerabilidad.

La vulnerabilidad puede ser física o funcional dependiendo del tipo de estructura o de la capacidad de absorber la emergencia respectivamente. Para estimar la vulnerabilidad se debe:

- Identificar y evaluar las amenazas.
- Identificar los componentes del sistema.
- Estimar el potencial de daños.
- Categorizar los daños.
- Evaluar el riesgo.

El riesgo es definido como la probabilidad de ocurrencia de un suceso con consecuencias económicas, sociales o ambientales en un sitio particular y durante un tiempo de exposición determinado. Se obtiene de relacionar la amenaza con la vulnerabilidad de los elementos expuestos. La Tabla 20 señala la matriz que indica la priorización de los riesgos de la organización mediante el análisis de las amenazas y la vulnerabilidad. Esta matriz puede ser ampliada según el criterio de la empresa para lograr un mayor nivel de detalle.

Tabla 20. Priorización de riesgos

Fuente: Manual para la elaboración de planes empresariales de emergencia y contingencia y su integración con el Sistema Nacional de Prevención y Atención de Desastres.

AMENAZA				
Muy probable	Probable	Poco probable		
Riesgo alto	Riesgo alto	Riesgo medio	Alta	VULNERABILIDAD
Riesgo alto	Riesgo medio	Riesgo bajo	Media	
Riesgo medio	Riesgo bajo	Riesgo bajo	Baja - mínima	

Definición de los escenarios de riesgo

Se entienden como la descripción de un futuro posible y de la trayectoria asociada a él. El escenario de riesgo es la interacción de los diferentes factores de riesgo (amenaza y vulnerabilidad) en un territorio y en un momento dado. Debe describir y permitir la identificación del tipo de daño y pérdidas que pueden generarse en caso de presentarse un evento peligroso en unas condiciones dadas de vulnerabilidad.

4.5.2. Organización del Plan de Emergencias

Como se mencionó anteriormente, el análisis de riesgos es un requisito para la organización del Plan de Emergencias, ya que permite identificar los escenarios de riesgo. De esta manera, se facilita la proyección adecuada de las siguientes acciones:

- Aislamiento.
- Señalización.
- Definición de puntos de encuentro y vías de escape.
- Determinación de la cantidad y localización estratégica de equipos de seguridad y protección individual.
- Definición de procedimientos contra derrames, fugas e incendios.

4.5.3. Puesta en marcha y mantenimiento del Plan de Emergencias

El éxito de una operación de atención de eventos mayores, depende de las acciones de respuesta previstas y desarrolladas en el Plan de Emergencias. De esta manera, para lograr los resultados esperados en el plan durante la ocurrencia de situaciones de emergencia, es necesario divulgarlo debidamente dentro de la organización, e integrarlo a otros planes locales y regionales, así como a otras entidades que deberán actuar conjuntamente en la respuesta a la emergencia. Además de la debida divulgación, la implementación del Plan está relacionada con la disponibilidad de los recursos humanos, además de los materiales necesarios y compatibles con la gravedad de los posibles eventos que se atenderán.

4.5.4. Responsables de la elaboración e implementación del Plan de Contingencias

Para la elaboración, implementación y seguimiento del Plan de Contingencias, se deben establecer responsables al interior de la organización con el propósito de planear y organizar las diferentes acciones

y recursos para la eficaz atención de una eventual emergencia. En el caso que corresponde en el sector Comercial y de Servicios, los responsables serían la administración, los servicios generales, o propietarios del local comercial. Dentro de las funciones de los responsables del Plan de Contingencias se tienen:

- Conocer el funcionamiento de la organización, las instalaciones, las emergencias que se puedan presentar y los planes normativos y operativos de la misma.
- Identificar las zonas más vulnerables de la organización.
- Mantener actualizado el inventario de recursos humanos, materiales y físicos de la organización.
- Mantener control permanente sobre los diferentes riesgos de la organización.
- Diseñar y promover programas de capacitación para afrontar emergencias dirigidos a todo el personal de la organización.
- Establecer acciones operativas. Ejemplo: la cadena de llamadas, distribución de funciones, entre otras.
- Realizar reuniones periódicas para mantener permanentemente actualizado el plan.
- Evaluar los procesos de atención de las emergencias para retroalimentar las acciones de planificación.
- Activar la cadena de llamadas de los integrantes del Comité de Contingencia.
- Evaluar las condiciones y la magnitud de las emergencias cuando se presenten.
- Distribuir los diferentes recursos para la atención adecuada de la emergencia.
- Establecer contactos con las máximas directivas de la organización, con los grupos de apoyo y con la ayuda externa (Cruz Roja, Defensa Civil, Bomberos, Tránsito, DAPARD, SIMPAD).
- Tomar decisiones en cuanto a evacuación total o parcial de la organización.
- Coordinar las acciones operativas en la atención de emergencias.
- Recoger y procesar toda la información relacionada con la emergencia.
- Coordinar el traslado de los heridos a los centros de asistencia médica.
- Evaluar el desarrollo de las diferentes actividades contempladas en el plan, después de cada emergencia o simulacro desarrollado.
- Elaborar y presentar informes de dichas actividades a las directivas de la organización.
- Actualizar los diferentes inventarios de recursos.
- Permanecer en estado de alerta hasta “la vuelta a la normalidad” (recuperación).
- Establecer o determinar los correctivos pertinentes del plan.
- Contar con las Hojas de Seguridad de las sustancias empleadas por la organización para saber cómo actuar en caso de un incidente.

En caso de tratarse de un derrame de residuos peligrosos, el Plan de Contingencias debe seguir los lineamientos del Decreto 321 de 1999, por el cual se adopta el Plan Nacional de Contingencia contra Derrames de Hidrocarburos, Derivados y Sustancias Nocivas en aguas Marinas, Fluviales y Lacustres o aquel que lo modifique o sustituya, y para otros tipos de contingencias, el plan deberá estar articulado con el plan local de emergencias del municipio (Decreto 4741 de 2005).

4.6. Elaborar un Plan de Seguimiento

El Plan de Seguimiento, permite la verificación del cumplimiento de las medidas propuestas en el Manejo Integral de Residuos. Se pueden utilizar herramientas como formatos de verificación, que pueden ser diligenciados por el Grupo de Gestión Ambiental o Gestor Ambiental en visitas de seguimiento al interior de la organización, o por personal que se encuentre directamente relacionado con el manejo de los residuos, como el de aseo o de oficios generales.

Este último, es un integrante de vital importancia para el seguimiento de la implementación del Manejo Integral de Residuos, debe ser el primer actor que se capacite, incluso, puede servir de multiplicador de la información al interior de la organización e independiente de su formación educativa, debe estar en capacidad de diligenciar formatos donde se indiquen en qué lugar de la organización, piso, zona, sector, oficina o planta, se perciben problemas relacionados con el mal manejo de residuos.

Las observaciones referenciadas en los formatos deben ser entregadas periódicamente al Grupo de Gestión Ambiental o al Gestor Ambiental, para realizar los análisis respectivos y acometer los ajustes necesarios al proceso.

El Plan de Seguimiento debe sobretodo, considerar las medidas tendientes a la recopilación de la información que se debe presentar anualmente ante el Área Metropolitana del Valle de Aburrá y que conforma el Informe de Gestión Anual (de cada uno de los meses) sobre el Manejo Integral de Residuos Sólidos. Lo que este informe debe contener se presenta en la Tabla 21.

Tabla 21. Contenido del informe de seguimiento

Componente	Actividades de Seguimiento	Responsable
Capacitación.	<ul style="list-style-type: none"> • Verificar el cumplimiento de las capacitaciones programadas. 	Coordinador general Grupo de Gestión Ambiental.
Separación en la fuente.	Identificar y verificar si se están separando adecuadamente los residuos generados en cada sector de la organización: <ul style="list-style-type: none"> • Visitas a cada sector. • Entrevistas al personal de servicios generales. 	Grupo de Gestión Ambiental.
Almacenamiento.	<ul style="list-style-type: none"> • Revisar si los sitios de almacenamiento cumplen con los requerimientos establecidos, mediante visitas programadas en compañía del personal de oficios varios. 	Grupo de Gestión Ambiental.
Tratamiento.	<ul style="list-style-type: none"> • Verificar la entrega oportuna de los residuos a los entes externos encargados de su tratamiento. • Determinar pesos de material entregado, así como los cambios que puedan generarse. • Verificar los certificados de las empresas encargadas del tratamiento a los residuos de la organización. 	Grupo de Gestión Ambiental.
Disposición final.	<ul style="list-style-type: none"> • Verificar entrega oportuna de residuos que se disponen en relleno. • Determinar pesos de material entregado a la empresa de aseo encargada del transporte de los residuos. • Verificar los certificados de las empresas encargadas del tratamiento a los residuos de la organización. 	Grupo de Gestión Ambiental.
Análisis de indicadores, elaboración de declaratoria.	<ul style="list-style-type: none"> • Verificar rutas de recolección interna y de horarios establecidos. • Cantidad de residuos separados por tipo. • Cantidad de residuos tratados. • Cantidad de residuos dispuestos en relleno sanitario. • Cantidad de residuos reciclados y/o reutilizados. 	Grupo de Gestión Ambiental.

4.6.1. Informe de gestión de residuos

Toda organización que se encuentre bajo el alcance del Decreto 4741 de 2005, deberá diligenciar la información del registro de residuos o desechos peligrosos al Área Metropolitana del Valle de Aburrá por medio del Sistema de Información diseñado para tal fin, en los términos dispuestos en la Resolución 1362 de 2007, expedida por el Ministerio de Ambiente, Vivienda y Desarrollo Territorial.

De acuerdo con el Artículo 3 de la Resolución Metropolitana 879 de 2007, en aquellos aspectos no regulados a nivel nacional, los generadores de residuos sólidos en jurisdicción de los municipios que integran el Área Metropolitana del Valle de Aburrá, podrán dar aplicación al Manual para el Manejo Integral de Residuos en el Valle de Aburrá, al igual que a los formatos sistematizados, como apoyo a su gestión.

Para el caso de los residuos peligrosos, con los datos consignados en el formato, se debe realizar el cálculo de los promedios ponderados y media móvil de los últimos seis (6) meses de las cantidades pesadas, con el fin de determinar a qué categoría de generador pertenece según lo establecido en el Decreto 4741 de 2005. A manera de ejemplo, la Tabla 22 ilustra la metodología para este cálculo.

Tabla 22. Cuantificación de residuos peligrosos generados en la instalación y clasificación como generador

Fuente: Presentación PowerPoint Ministerio de Ambiente, Vivienda y Desarrollo Territorial.

Cuantificación de la generación de residuos peligrosos				
Período 2006	Respel 1 Kg/ mes	Respel 2 Kg/ mes	Respel 1 + Respel 2 Kg/mes	Promedio ponderado y media móvil (últimos seis meses) Kg/mes
Mes 1	50	79	129	
Mes 2	20	400	420	
Mes 3	100	50	150	
Mes 4	156	75	231	
Mes 5	200	200	400	
Mes 6	48	115	163	249
Mes 7	78	10	88	242
Mes 8	98	28	126	193
Mes 9	190	45	235	207
Mes 10	69	300	369	230
Mes 11	56	220	276	210
Mes 12	190	163	353	241
Total residuos peligrosos generados Kg/año			2940	
Clasificación: Mediano generador				262

4.6.2. Indicadores de gestión

La organización debe analizar los indicadores de gestión planteados en la presente guía. Estos deben arrojar resultados sobre las etapas del manejo integral de los residuos sólidos para identificar las conformidades e inconformidades que presenta. Con base en esta información, se tomarán medidas que permitan el mejoramiento continuo al interior de la organización.

Los indicadores de gestión son un conjunto de expresiones numéricas que representan los aspectos que son susceptibles de variar en el tiempo, permiten analizar la evolución, el cumplimiento de las metas propuestas en el Manejo Integral de Residuos y medir su desempeño en términos cuantitativos.

Para ello, es necesario definir con antelación aspectos tales como: qué es lo que se va a medir, quién va a realizar la medición, cuáles son los mecanismos de medición que se van a utilizar y para qué sirven los resultados. Algunos de los indicadores de gestión propuestos para el manejo en una organización son los siguientes:

Reducción en la cantidad de residuos generados

Este indicador muestra la disminución en la cantidad total de residuos generados por la organización, incluyendo el material aprovechable, no aprovechable, peligroso y no peligroso. Es la sumatoria de los residuos generados durante un período de tiempo determinado; el nivel de referencia, es decir, el valor contra el cual se comparará la organización para determinar la evolución. Éste se establece con el dato de generación de residuos aportado en el diagnóstico o con los datos del primer año de registros, comparado mes a mes.

$$\% \text{ de reducción} = \frac{\text{Cant. RS Año 1} - \text{Cant. RS Año 0}}{\text{Cant. RS Año 1}} \times 100$$

Este indicador permite realizar una medición de la meta que se espera lograr con la implementación del Manejo Integral de Residuos.

Indicadores de generación

Este indicador determina la cantidad de residuos generados, peligrosos y no peligrosos, para elaborar los productos de la organización.

$$\% \text{ de producción} = \frac{\text{Cant. RS generada}}{\text{Cant. Producto terminado/servicio prestado}} \times 100$$

El denominador de la fracción depende del tipo de servicio que preste la empresa (comercial, institucional, industrial o residencial).

Indicadores de tratamiento y aprovechamiento

Es el cálculo de la cantidad de residuos sometidos a procesos de tratamiento como desactivación de alta eficiencia, incineración o aprovechamiento como compostaje, reuso o reciclaje, u otros sistemas utilizados en la región. Los diferentes indicadores propuestos son:

$$\% \text{ Destinación para reciclaje} = \frac{\text{Residuos reciclables (Kg/mes)}}{\text{Total de residuos generados (Kg/mes)}} \times 100$$

$$\% \text{ Destinación incineración} = \frac{\text{Residuos peligrosos (Kg/mes)}}{\text{Total de residuos generados (Kg/mes)}} \times 100$$

$$\% \text{ Destinación otros sistemas} = \frac{\text{Residuos otros sistemas (Kg/mes)}}{\text{Total de residuos generados (Kg/mes)}} \times 100$$

Para este último, se debe especificar a qué otro tipo de sistemas se hace referencia; en caso de presentarse más de uno se debe realizar el cálculo para cada uno de éstos.

Indicadores de disposición final

Es el cálculo de la cantidad de residuos dispuestos en rellenos sanitarios.

$$\% \text{ Destinación relleno sanitario} = \frac{\text{Residuos ordinarios e inertes (Kg/mes)}}{\text{Total de residuos generados (kg/mes)}} \times 100$$

Indicadores de efectividad

Porcentaje de avance del programa de formación y educación. Este indicador muestra el total de talleres que se han hecho efectivos, con relación al total de talleres programados.

$$\% \text{ avance en los programas de formación y educación} = \frac{\# \text{ Talleres realizados}}{\# \text{ Talleres programados}} \times 100$$

4.6.3. Solicitud de certificados

La organización en cabeza del Grupo de Gestión Ambiental o el Gestor Ambiental debe asegurarse que las empresas prestadoras del servicio de aprovechamiento, almacenamiento, acopio, tratamiento y/o disposición final de residuos sólidos peligrosos y no peligrosos, cuenten con las respectivas licencias o permisos expedidos por la autoridad ambiental para realizar estas labores; así mismo, de solicitar a terceros, los documentos donde se verifique esta situación, junto con los certificados sobre la disposición adecuada de los residuos que la organización entrega.

En el certificado que se solicite a la organización que preste el servicio debe quedar claramente establecida la cantidad de residuos entregados para su respectivo manejo.

5. Pasos para la puesta en marcha del Manejo Integral de Residuos - Generadores

Esta fase consiste en desarrollar cada uno de los procesos, programas y actividades definidas durante la elaboración del Manejo Integral de Residuos (ver Figura 16) y que se encuentran definidas en dicho documento.

Durante esta etapa se deben considerar aspectos que propicien la permanencia y efectividad del Manejo Integral de Residuos en el tiempo, con mecanismos que favorezcan su mejoramiento continuo.



Figura 16. Esquema para la puesta en marcha del Manejo Integral de Residuos

Figura adaptada del Manual para la Gestión Integral de Residuos Sólidos del Área Metropolitana del Valle de Aburrá.

5.1. Ratificación del Grupo de Gestión Ambiental o del Gestor Ambiental

La labor desarrollada por el Grupo de Gestión Ambiental o Gestor Ambiental durante la formulación del Manejo Integral de Residuos ha sido fundamental, por lo tanto, se requiere que ésta sea ratificada o modificada, si es del caso, para engranar cada una de las etapas planteadas durante la elaboración del Manejo Integral de Residuos con las responsabilidades que implica su ejecución.

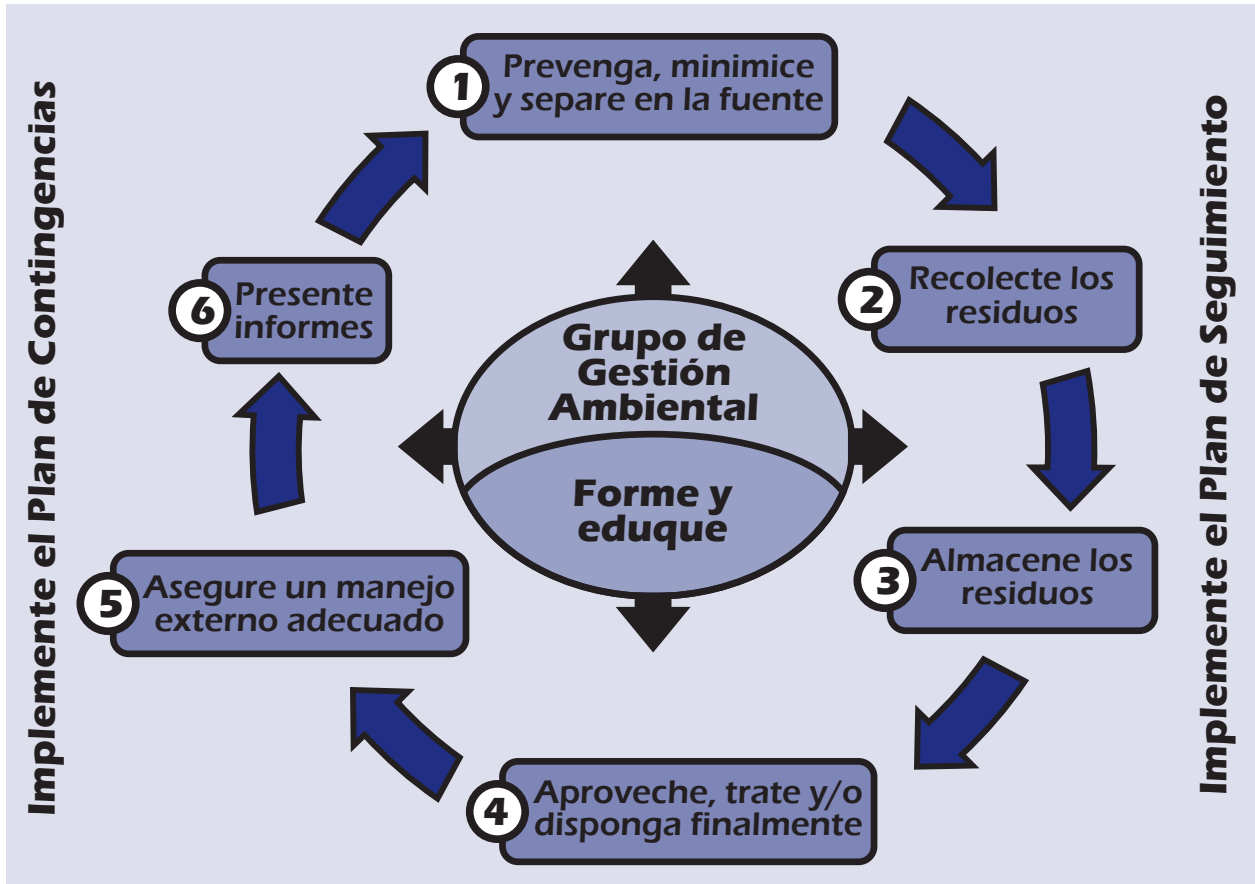
5.2. Formación y capacitación

Se implementan las estrategias planteadas durante la etapa de elaboración para la formación y capacitación al personal de la organización, cumpliendo el cronograma establecido e ideando mecanismos diferentes cuando las metas trazadas inicialmente, no logren los resultados esperados.

La formación y capacitación hacen parte del eje estructurante de la fase de implementación, de su continuidad depende el empoderamiento del Manejo Integral de Residuos al interior de la organización y el cumplimiento de los compromisos y de las responsabilidades asignadas a cada uno de los miembros que la conforman. Estas capacitaciones deben estar debidamente soportadas con registros y disponibles para su verificación por las autoridades ambientales.

5.3. Separación en la fuente

La organización debe implementar las políticas de minimización de residuos sólidos establecidas en el documento que contempla el Manejo Integral de Residuos y establecer procesos para medir la obtención de las metas planteadas en torno a la reducción de los residuos.

Los residuos sólidos se separan de acuerdo con su clasificación; para ello, se debe contar con la cantidad de recipientes y con las características adecuadas identificadas durante la etapa de elaboración, en cumplimiento del Código de Colores. En los puntos de generación se tienen exclusivamente los recipientes correspondientes al tipo de residuos generados.

5.4. Recolección de los residuos

Se debe realizar la recolección de los residuos de acuerdo con las rutas internas que estableció durante la elaboración del Manejo Integral de Residuos. Éstas deben estar acordes con la cantidad y tipo de residuos generados, con las características de sus espacios y con la capacidad de los recipientes.

Se debe verificar además, el cumplimiento de los horarios y frecuencias establecidas para la recolección al interior de la organización, ésto es de suma importancia ya que permite generar hábitos en el personal.

La recolección de los residuos sólidos debe realizarse de manera separada de acuerdo con las características de cada residuo; en ningún caso, puede realizarse una recolección conjunta de residuos peligrosos con los no peligrosos.

Los residuos deben trasladarse desde los puntos de generación hasta el sitio de almacenamiento en el menor tiempo posible, evitando así la probabilidad de impactos al personal que pueda entrar en contacto con los mismos.

Cuando la organización realice la recolección y el transporte de sus residuos sólidos al exterior de la misma, debe cumplir con lo establecido en el Decreto 1609 de 2002 o la norma que la modifique o la sustituya, en cuanto a requisitos técnicos y de seguridad para el manejo y transporte de mercancías peligrosas por carretera, de acuerdo con las definiciones y clasificaciones establecidas en la Norma Técnica Colombiana NTC 1692 "Transporte de mercancías peligrosas. Clasificación, etiquetado y rotulado", segunda actualización.

Se debe contemplar la movilización, la seguridad en los envases y embalajes, la preparación, envío, carga, segregación, transbordo, almacenamiento en tránsito, descarga y recepción en el destino final.

El manejo y transporte se considera tanto en condiciones normales, como en condiciones de accidentes que se produzcan durante el traslado y almacenamiento en tránsito.

Cuando el servicio de recolección y transporte sea contratado con terceros se deben verificar las condiciones establecidas anteriormente y suministrar a los transportistas las respectivas Hojas de Seguridad.

5.5. Almacenamiento de los residuos

El sitio de almacenamiento debe manejarse y cumplir con las características definidas en el numeral 5.4.3., tanto para residuos peligrosos como no peligrosos. Si la organización estableció un plan de acción para dar cumplimiento a dichas disposiciones se debe velar por su ejecución en el tiempo establecido.

Durante el almacenamiento de residuos peligrosos se deben tener en cuenta los siguientes aspectos:

- Todos los residuos peligrosos deben estar debidamente etiquetados o marcados.
- Verificar que las Hojas de Seguridad han sido proporcionadas por el proveedor y que se encuentran asequibles para su consulta.
- Mantener un registro de los residuos peligrosos almacenados y con referencia a las Hojas de Seguridad apropiadas.
- Velar por la identificación del contenido, cuando se transfieran residuos peligrosos a otros recipientes o equipos, a fin de que los trabajadores estén informados de la identidad de los mismos, de los riesgos en su utilización y de todas las precauciones de seguridad que se deben tomar.
- Cuando se reciban residuos peligrosos sin etiquetar o marcar, o para los cuales no se han proporcionado Hojas de Seguridad, se debe obtener la información pertinente a través del proveedor o de otras fuentes y no se deben almacenar con otras sustancias antes de analizar esta información.
- Verificar que los trabajadores no estén expuestos a sustancias peligrosas por encima de los límites de exposición establecidos por la Conferencia Americana de Higienistas Industriales Gubernamentales de los Estados Unidos (ACGIH), adoptados en Colombia conforme se establece en la Resolución 2400 de 1979 del Ministerio de Trabajo y Seguridad Social, hoy Ministerio de la Protección Social.
- Informar a los trabajadores sobre los peligros de los residuos que se manipulan en el sitio de almacenamiento.
- Instruir a los trabajadores sobre la forma de acceder y usar la información que aparece en las etiquetas y en las Hojas de Seguridad.
- Utilizar las Hojas de Seguridad, junto con la información específica del lugar de trabajo, como base para la preparación de instrucciones para los trabajadores, las cuales, deberán estar documentadas.
- Definir los responsables de la operación, la seguridad, el medio ambiente y las comunicaciones.

5.6. Aprovechamiento, tratamiento y disposición final

Debe ejecutarse el aprovechamiento, tratamiento y/o disposición final de los residuos sólidos generados con base en lo identificado y establecido en el Manejo Integral de Residuos, teniendo en cuenta, las características de los residuos y las posibilidades tecnológicas de la organización, siempre en cumplimiento de la normatividad ambiental y de las políticas ambientales. Si la organización no realiza esta actividad y no sabe cómo hacerlo, debe contratar a alguien especializado y autorizado para el desarrollo de esta actividad.

5.7. Manejo externo adecuado

La organización debe verificar que este manejo se realice adecuadamente y en cumplimiento de la normatividad ambiental vigente aplicable para cada caso.

Adicionalmente, debe solicitar a la empresa externa contratada, una copia de las autorizaciones (permisos y licencias) otorgadas por la autoridad ambiental competente para el desarrollo de estas actividades; dichas autorizaciones deben estar disponibles para los funcionarios del Área Metropolitana del Valle de Aburrá en las visitas de seguimiento y control.

5.8. Presentación de informes

Toda organización que se encuentre bajo el alcance del Decreto 4741 de 2005 deberá diligenciar la información del registro de residuos o desechos peligrosos al Área Metropolitana del Valle de Aburrá por medio del Sistema de Información diseñado para tal fin, en los términos dispuestos en la Resolución 1362 de 2007, expedida por el Ministerio de Ambiente, Vivienda y Desarrollo Territorial. Independiente de que estén obligados o no, los generadores de residuos pueden hacer uso de este sistema de información para reportar la gestión realizada con sus residuos.

La organización debe asegurarse siempre que las empresas que realizan el manejo de sus residuos peligrosos cuenten con los permisos y licencias ambientales necesarios para el desarrollo de sus actividades.

El informe de gestión elaborado por las diversas organizaciones ayudará a conformar una base de datos sobre los residuos que se generan en el Valle de Aburrá, las empresas que realizan el manejo de los residuos sólidos y las tecnologías empleadas. Todo esto, aportará herramientas para la identificación de necesidades relacionadas con el adecuado manejo, de las cuales, algunas ya pueden ser satisfechas con las tecnologías que actualmente se emplean en la región y proporcionará elementos de análisis para futuras investigaciones.

Adicionalmente, permitirá al Área Metropolitana del Valle de Aburrá, como autoridad ambiental de la región, realizar un proceso de control y seguimiento más cercano con el generador y los demás actores de la gestión integral de residuos sólidos.

6. Referencias bibliográficas

- Mariluz Betancur. Capacitación, valoración económica y diseño de guías sobre residuos sólidos para el sector comercial y de servicios. Módulo 07. Área Metropolitana del Valle de Aburrá. Agosto 02 de 2007.
- Organizaciones participantes del proyecto: Capacitación, valoración económica y diseño de guías sobre residuos sólidos para el sector comercial y de servicios. Área Metropolitana del Valle de Aburrá. Subsector Productos Químicos.
- Centro Nacional de Producción Más Limpia. Página Web: www.borsi.org
- Ministerio de Ambiente, Vivienda y Desarrollo Territorial República de Colombia. Decreto 4741 de 2005.
- Ministerio de Ambiente, Vivienda y Desarrollo Territorial República de Colombia. Guías ambientales de almacenamiento y transporte por carretera de sustancias químicas peligrosas y residuos peligrosos. 2005.
- FENALCO. Página Web: <http://www.fenalco.com>
- Área Metropolitana del Valle de Aburrá. Link en página Web: <http://www.metropol.gov.co/contenidos.php?seccion=15>